12 PAGINAS

Diario Carioca

100 REIS

Fundador : J. E. DE MACEDO SOARES

Praça Tiradentes n.º 77 | Rio de Janeiro, Quinta-feira, 2 de Agosto de 1934 | Numero 1.845

Bibliotheca Nacional Av. Rio Branco

Contra os Escandalos da Administração Pedro Ernesto Até as Pedras se Levantam!

Seguir Adiante!

O debate aberto na Camara em torno da ultima e da actual administração do Districto, pode ser utilissimo esclarecendo a opinião da Metropole e advertindo os seus infelizes contribuintes. Desejariamos que a accusação fosse mais methodica, focalizando com clareza assumptos actuaes sem de modo algum confundil-os. Por outro lado, a defesa deveria apresentar-se seguramente documentada, cobrindo-se lealmente dos golpes da critica.

O encaminhamento e o desfecho da polemica devem influir poderosamente nos resultados do proximo pleito. Seguro da veracidade do voto é certo que o eleitor da capital da Republica não terá a minima desculpa desertando das urnas. E não é possivel admittir-se na cidade mais culta e civilizada do paiz, na que dispõe dos melhores factores moraes e dos maiores elementos materiaes para exprimir o seu pensamento com elevação e patriotismo, que se rebaixe cada vez mais o nivel de sua representação politica.

Isso posto, devemos concluir que não basta esclarecer e concitar uma multidão eleitoral para que se tenha, só por isso, optimos resultados. A obra politica eminentemente collectiva e gregaria demanda organização, propaganda, convergencia de finalidades. Sómente a vida partidaria é educativa, o tirocinio aperfeiçoando e fortalecendo a obra commum.

Observa-se no tablado da politica carioca a persistencia de um ruinoso personalismo, ninguem querendo sacrificar os seus caprichos e conveniencias na cooperação partidaria, portanto indispensavel.

Completamente desamparada de qualquer organização, a cidade consagrou-se no voto "contra". O eleitor da capital é um frondista mitrado; eternamente revoltado e destruidor, nada lhe serve nem convem, excepto o reinado da bagunça. E fóra desse movimento, diz a fama, a urna completamente abandonada pela opinião independente fica entregue á cupidez, á inconsciencia e á temeridade do cabo eleitoral.

Ora, esse quadro do passado precisa ser inteiramente modificado. A legitimidade do voto deve estimular o eleitor a aproveital-o com a technica das circumstancias, isto é, a organização efficiente dos partidos.

Desde a eleição de 3 de maio do anno passado, temos estimulado destas columnas os chefes revolucionarios com mais autoridade, a se entenderem methodizando os seus esforços, coordenando e condensando a opinião popular. Infelizmente predominou no pleito a desassociação individualista em detrimento da representação metropolitana na Assembléa Nacional Constituinte.

Agora estamos de novo nas vesperas de um grande pleito. Delle resultará não apenas a representação federal do Districto, mas o seu corpo legislativo e até, por via indirecta, o seu futuro governador por um quadriennio.

Vamos, pois, novamente concitar o sr. Bergamini, que é talvez o politico que reune as melhores credenciaes para organizar a opinião eleitoral da cidade, a que o faça num partido bem orientado dentro do novo regime, voltado francamente para as conquistas renovadoras do futuro sem rancores nem despeitos, decididamente enquadrado nas aspirações revolucionarias de 1930.

O partido Autonomista, gerado no officialismo da dictadura e que se louvava num revolucionarismo extremista, logo demonstrou sua insinceridade ou incompetencia procurando apoiar-se nos peores cabos eleitoraes do passado, systematizando os seus processos politicos. Cabe agora a um partido sinceramente regenerador adoptar formulas novas, dirigir-se directamente á opinião mais esclarecida, provocar o senso de suas responsabilidades, excitar o seu patriotismo, criando o ambiente moral no qual a victoria se affirmará irresistivelmente.

Ninguem sabe melhor que nós quanto é necessario e promissor tal combate. Se os carcomidos campeões da fraude eleitoral e do negocismo orçamentario estão completamente desmoralizados e perdidos, não será facil que os improvisados politicos do Autonomista consigam mexer-se sob o monturo de abusos e crimes da administração Pedro Ernesto.

Ha, pois, logar, mais do que nunca, na politica do Districto para o partido que lhe enfeixe as aspirações e realize a vontade do seu eleitorado. Mas é necessario que o novo partido não venha com os costumes antigos. Não se enleie em compromissos prejudiciaes, não se preoccupe com pessoas, enxergue apenas deante de si as realidades de uma politica evidentemente renovada e corresponda aos seus ideaes. Precisamos agora de um sopro enthusiastico de confiança nas conquistas democraticas da Revolução e de fé no aperfeiçoamento politico do paiz.

O passado está morto e enterrado, ajustemos as contas do presente, aproveitemos as suas lições, caminhemos resolutamente para adeante, servindo o paiz de fórma que elle nos comprehenda com clareza e nos possa seguir energicamente.

J. E. de MACEDO SOARES

Em Face da Orgia Incrivel de Despesas, o Funccionalismo Municipal Está Ameaçado de Ficar Sem Receber Vencimentos

A Famosa Medico-Cirurgica Adquiriu 300 Contos de Acções da Casa de Saude Pedro Ernesto — A Situação de Absoluto Descalabro das Finanças Municipaes

DESDE que iniciamos a autopsia da administração Pedro Baptista na Prefeitura, á nossa banca de trabalho chegam todos os dias denuncias sobre denuncias de escandalos e bandalheiras diariamente perpetrados no casarão da praça da Republica.

Assistimos estarrecidos á nomeação acintosa de afilhados dos cabos eleitoraes do prefeito, com a preterição escandalosa de antigos e zelosos funccionarios da casa.

Mas ao par desses actos todos que se consummam contra os cofres municipaes, ha tambem as negociatas em que se diluem a honra e o decoro mesmo do prefeito.

Estamos — e comnosco o publico carioca que nos lê — convencidos de que a insensibilidade do sr. Pedro Baptista tem a rigêza do aço ou a algidez profunda dos gêlos eternos.

Pelo menos é espantoso que a sua honra, já não dizemos de administrador, que essa pode ter sido estraçalhada menos por acto de sua vontade que em consequencia de sua obtusidade comprovada, mas de homem particular, soffra tão documentados ataques sem que, de sua parte, se registe o minimo movimento de defesa, confundindo os seus atacantes.

O caso, por exemplo, da Casa de Saude que tem o seu nome, só se concebe num paiz, onde, como o nosso, o senso das responsabilidades e a fiscalisação dos actos dos homens de governo adquiriram um sentido negativo que assombra.

Realmente só no Brasil a propria policia não se abala incontinenti para conhecer, nos seus minimos detalhes, a transacção em consequencia da qual a Prefeitura do Districto Federal passou, através deslavados expedientes e passes de magica, a contribuir para a quasi então fallida casa de Saude do prefeito, com vultosas e quotidianas importancias.

Tivessemos nós opinião publica justiçadora e já teriamos visto, a exemplo do que se deu em França, quando foi do caso Stavisky, as manifestações trepidantes da indignação geral contra o "mare-magnum" de afoitezas e ligeirezas que caracteriza o governo Pedro Ernesto.

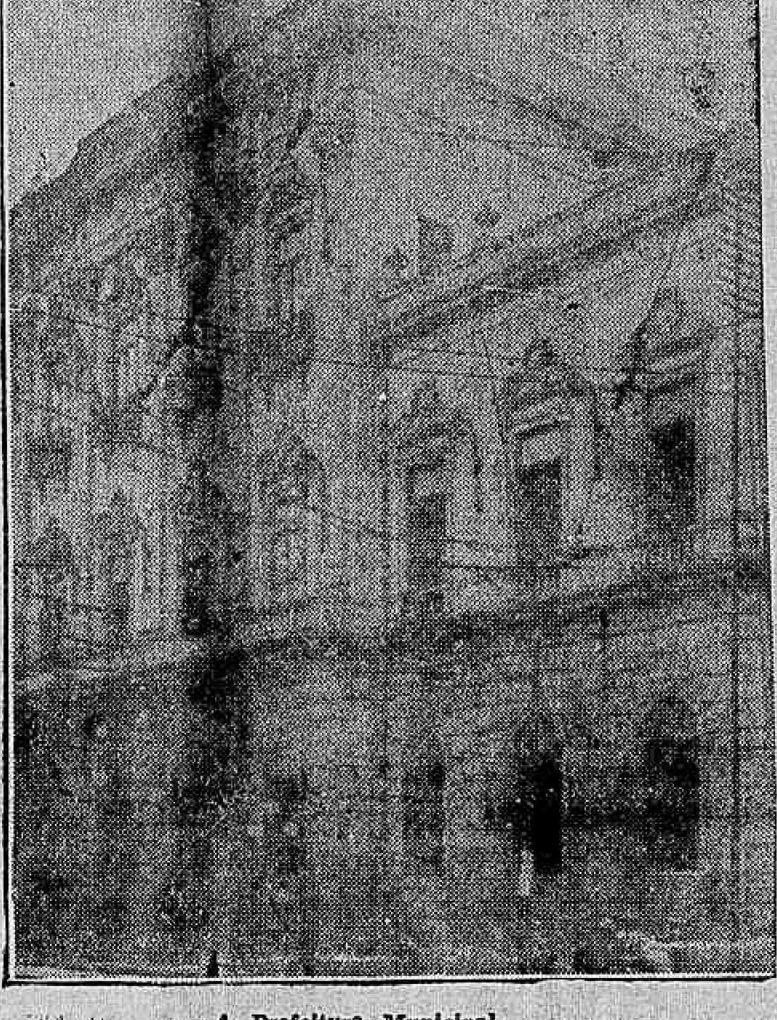

A Prefeitura Municipal

O DESTINO QUE AGUARDA O FUNCCIONALISMO

No pé em que vão as coisas, augmentados até ao delirio, para fins escusos do alliciamento eleitoral, os quadros do funccionalismo, vamos ter amanhã, quando retomados os compromissos externos da Prefeitura, esse funccionalismo morrendo á fome porque as rendas municipaes não poderão cobrir ou a elles fazer face.

A esse tempo, possivelmente, installado na prosperidade do seu patrimonio particular, agora a cobro daquellas aperturas que determinaram outrora a saida do sr. Silva Gordo do Banco do Brasil para lhe não emprestar 80 contos com que o sr. Washington Luis lhe pretendia recompensar cuidados do cirurgião diligente, o sr. Pedro Ernesto rirá dos que lhe deram os votos confiando na perpetuidade do leite da Prefeitura.

A COMPRA DE 300 CONTOS DE ACÇÕES DA CASA DE SAUDE

Gozando as vantagens que logrou a sua Casa de Saude, entre ellas a recente e escandalosa da compra, pela Assistencia Medico-Cirurgica dos Empregados Municipaes de 300 contos de acções do seu estabelecimento hospitalar, o coronel Baptista terá motivos para zombar dos que ainda acreditam nessa historia de patriotismo e honestidade á frente dos cargos.

Que a Prefeitura não resistirá, um mez sequer, em periodo normal, aos desmandos do cyclone amoral que a devastou, já o provamos aqui e outras vezes o têm feito, documentadamente, da tribuna da Camara.

A EVIDENCIA DAS CIFRAS

No discurso proferido pelo deputado Adolpho Bergamini, em replica immediata ao deputado Amaral Peixoto, ficou evidenciada a falta de sinceridade da linguagem official da Prefeitura.

O sr. Pedro Ernesto alardeia que os compromissos externos estão em dia, que tem deposito no Banco do Brasil, que não fez emprestimos. Mas não diz que pagou essas obrigações.

Os compromissos externos estão em dia, esclareceu o sr. Bergamini, em virtude de concordata realizada pelo sr. Oswaldo Aranha como ministro da Fazenda.

O sr. Pedro Ernesto nenhum pagamento realizou na rubrica divida consolidada. E, entretanto, dispoz das verbas de 107.801:603$000 correspondente a 1932, de réis 129.383:823$500, correspondente a 1933, além de depositos de 1931, num vulto superior a 250.000:000$000 applicados ou consumidos em verdadeiras orgias eleitoraes.

Com uma folga de mais de 250.000:000$000, dispondo ainda de 60.000:000$000 de "bergaminas"; tendo encontrado o orçamento de 1931 rigorosamente equilibrado na sua execução, a divida fluctuante paga, o credito levantado, era só o que faltava — disse-o da tribuna o sr. Bergamini — que o sr. Pedro Ernesto ainda recorresse a emprestimos.

O funccionalismo e operariado da Prefeitura foram postos em dia, nos seus vencimentos atrazados de cerca de quatro mezes, pelo sr. Bergamini, como é publico e notorio e confirmou o senhor Amaral Peixoto na Camara.

Confirmado tambem ficou a nota ha pouco publicada pelo DIARIO CARIOCA, o pessoal consome a impressionante cifra de 150.000:000$ por anno, numa arrecadação de receita de cerca de réis 200.000:000$000.

A defesa, portanto, que o sr. Amaral Peixoto se esforçou em produzir, redundou no mais retumbante fracasso, não por culpa sua, pois se trata de um homem intelligente, mas pela causa indefensavel que o levou á tribuna.

O sr. Bergamini destruiu-lhe, immediata e incisivamente, o trabalho a que se propuzera num final de sessão da Camara quando ausente o sr. Henrique Dodsworth.

O Sr. Borges de Medeiros Não Póde Voltar Agora ao Rio Grande

PRENDE O VELHO CHEFE GAUCHO A PERNAMBUCO O ESTADO DE SAUDE DE SUA ESPOSA

Sr. Borges de Medeiros

PORTO ALEGRE, 1 (União) — O sr. Oswaldo Vergard recebeu o seguinte telegramma:

"Recife — Retribuo as congratulações da commissão central do Partido Republicano pelo advento do regime constitucional. Impedido de regressar já ao vosso meio por exigencia de saude de minha esposa, acompanharei com vivo interesse e cheio de confiança o desdobramento da acção civica da Frente Unica, cujos altos idéaes são os do proprio Rio Grande, que espero nas proximas eleições evidenciará a sua pujança, exaltando a livre manifestação da consciencia riograndense. Cordiaes saudações. — (a) *Borges de Medeiros*".

Para Julgar os Inimigos de Hitler

BERLIM, 1 (Havas). — O Tribunal do Povo reuniu-se, esta manhã, pela primeira vez, no edificio da Dieta da Prussia, para julgar diversos casos relacionados com preparativos de complot contra a segurança do Estado.

Rumo ao Brasil

O NOVO CRUZEIRO DO "CROIX-DU-SUD"

PARIS, 1 (Havas). — Logo que teve noticia da partida para Natal do capitão Bonnot, o ministro da Aeronautica, general Denain, dirigiu ao piloto do "Croix-du-Sud" este telegramma:

"Estou de coração e espirito ao vosso lado e ao lado da vossa tripulação".

O capitão Bonnot respondeu agradecendo a saudação e exprimindo o devotamento do commandante e dos tripulantes do avião.

Sra. José Carlos de Macedo Soares

Transcorreu, hontem, a data natalicia da senhora José Carlos de Macedo Soares.

A illustre e distincta anniversariante, figura de excepcional realce nos altos meios sociaes de S. Paulo e desta capital, é um padrão de adamantinas virtudes, que a tornaram digna da admiração e do respeito, não sómente de quantos privam da intimidade do illustre chanceller brasileiro, como de todos que sabem avaliar o alto quilate de seus excelsos predicados moraes.

Em S. Paulo, principalmente, o nome da senhora Mathilde de Macedo Soares desfruta de um relêvo inconfundivel pelos seus generosos gestos de benemerencia.

O casal J. C. de Macedo Soares offereceu, hontem, em sua residencia, á praia do Flamengo, uma recepção ás pessoas de suas relações, á qual compareceram elementos de maior destaque da nossa alta sociedade que foram levar á digna esposa do chanceller os seus votos sinceros de felicidades.

GRE'VE!

O MOVIMENTO PAREDISTA DECLARADO EM CHICAGO

CHICAGO, 1 (Havas). — Declararam-se em greve quatrocentos carniceiros e salsicheiros. Ha receio de que o movimento se estenda.

A parede dos empregados nos curraes affecta as usinas de conservas.

NO MUNDO DA AVIAÇÃO

SAIGON, (Indo-China), 1 (Havas). — O aviador francez Jean Peraud, que partira de Paris a 26 do mez passado, aterrissou ás dezesete horas — hora local — nesta cidade, procedente de Rangoon, na Indo-China Britannica, donde partira pela manhã.

"A SÃO PAULO" Companhia Nacional de Seguros de Vida

SUCCURSAL NESTA CAPITAL, AVENIDA RIO BRANCO N.º 131 - 1.º ANDAR

Directores — DR. JOSE' MARIA WHITAKER
DR. ERASMO T. DE ASSUMPÇÃO
DR. J. C. DE MACEDO SOARES

Continúa Desesperador o Estado de Hindenburg

O Velho Marechal Entrou, Hontem, á Tarde, Em Agonia

HITLER SERA', INTERINAMENTE, O PRESIDENTE DO REICH

BERLIM, 1 (Havas) — Communicam de Neudeck que, ás dezoito horas e vinte minutos, o professor Sauerbruck distribuiu o seguinte communicado:

"O estado do marechal presidente do Imperio peorou. A fraqueza geral augmenta e o coração está mais fraco".

A morte do marechal Hindenburg era esperada a todo momento.

HINDENBURG EM ESTADO DE COMA

BERLIM, 1 (Havas) — O presidente Hindenburg entrou em estado de coma.

NA IMMINENCIA DO DESENLACE FATAL

NEUDECK, 1 (Havas). — O estado do marechal Hindenburg aggravou-se. O desenlace fatal é esperado de um momento para outro.

REUNE-SE O CONSELHO DE MINISTROS

BERLIM, 1 (Havas) — O chanceller Hitler passou em Neudeck toda a tarde.

O general Blomberg, ministro da Guerra, que fazia um cruzeiro nos "fjords" da Noruega, regressou, hontem, á noite, de avião.

Annuncia-se que o sr. Hitler vae regressar a Berlim immediatamente.

Todos os ministros estão nesta capital. E' provavel que hoje, á noite, seja realizado um Conselho de Ministros, afim de decidir sobre as medidas reclamadas pela situação.

Hitler Substituirá Hindenburg

BERLIM, 1 (A. B.) — No caso do fallecimento do marechal Hindenburg, o chanceller Hitler, na sua qualidade de chefe do governo e de accôrdo com a Constituição allemã, assumiria immediatamente, mas em caracter interino, as funcções de presidente da Republica, até a realização de novas eleições Nos circulos politicos de Berlim, affirma-se, porém, que o "Fuehrer" não se apresentará como candidato nessas eleições.

O Foot-Ball no Vaticano

OS GUARDAS DO PAPA TREINAM NAS HORAS DE FOLGA

ROMA, 1 (Havas). — O football, o mais popular dos desportos na Italia, já tomou conta tambem dos Guardas Suissos do Papa. Sabe-se, com effeito, que no interior da Cidade do Vaticano ha um terreno onde os guardas suissos praticam o football, sob a direcção do cabo Godefroy Bachmann. Os treinos são realizados nas horas de folga dos guardas.

Vida Fluminense

O PARTIDO POPULAR RADICAL, ORGANIZA-SE SOLIDAMENTE EM PETROPOLIS

O "Jornal de Petropolis" de 27 de julho ultimo traz a seguinte noticia sobre as actividades do P. P. R., na culta e adiantada cidade serrana:

Sr. João Guimarães

"Excedeu a qualquer expectativa a reunião dos elementos locaes do Partido Popular Radical hontem realizada na redacção da "Tribuna de Petropolis" para a organização dos seus directorios em nosso municipio. Excedeu pelo numero elevado dos que della participaram e pelo enthusiasmo contagiante de que se achavam possuidos.

Foram momentos de extraordinaria vibração os vividos ali. Todos os districtos estavam representados, bem representados pelas suas figuras de real expressão social e politica. Todas, por egual, vibravam de sadio enthusiasmo, resultante da convicção serena de que cumpriam um sagrado dever civico, congregando-se para o proximo exercicio de seus deveres de cidadãos e de que, sendo nobre a causa que os congregava, sentiam naquella união sagrada dos petropolitanos a segurança de uma victoria nitidamente definida já, pela força invencivel dos ideaes que a todos reunia naquelle momento.

Dentro dessa atmosphera sadia é que foram iniciados os trabalhos, cuja direcção foi confiada a Arthur Barbosa, o veterano jornalista que tantas sympathias goza em nossa cidade. Dada a palavra a Ary Barbosa, o vigoroso tribuno que é uma das figuras mais queridas do scenario politico petropolitano, cujo nome é todo um programma de trabalho, honradez e dedicação ao Municipio, arrebatou o auditorio com a sua palavra vibrante. Expoz, com clareza, o programma politico do Partido Popular Radical, e terminou fazendo a leitura das listas dos directorios, que a assistencia acclamou, applaudindo o acerto da indicação.

Falou, a seguir, o sr. Antonio da Cunha Guimarães, concitando o eleitorado a cerrar fileiras em torno do Partido Popular Radical, cujo programma é o que melhor attende aos anseios dos fluminenses e, em particular, de Petropolis.

Fez-se ouvir, após, o dr. Aldo Gabiroboertz. A sua oração foi uma ardorosa profissão de fé partidaria, que a numerosa assistencia applaudiu demoradamente.

O dr. Eugenio Barcellos fez uma rapida mas inspirada allocução e em seguida usou da palavra o dr. Alvaro de Oliveira, a proposito de uma referencia feita a Ary Barbosa, por um dos oradores que o antecederam, affirmando a sua concordancia com o orador na apreciação do caracter, intelligencia e acção politica desse moço, que sempre deu eloquentes provas de seu grande devotamento á terra petropolitana.

Falou por ultimo novamente Ary Barbosa, congratulando-se por aquella brilhante demonstração de pujança do Partido Popular Radical e para agradecer ás referencias que lhe foram feitas.

Antes de encerrar-se a imponente reunião partidaria o dr. Alcindo Sodré propoz e foi unanimemente approvado, que a assembléa telegraphasse ao dr. João Guimarães, presidente do Partido Popular Radical, e ao dr. Raul Fernandes, leader da maioria da Camara dos Deputados, congratulando-se com esses dois prestigiosos vultos do Partido e dando-lhes sciencia do resolvido na memoravel reunião que marca o inicio da acção da pujante agremiação partidaria do nosso Estado na phase actual da vida politica nacional.

Os directorios hontem acclamados têm a seguinte organização:

DIRECTORIO CENTRAL

Paulo de Barros Franco, Alvaro de Oliveira, Gabriel José Pereira Bastos, Domingos de Souza Nogueira Filho, José Alves da Cruz Coutinho, Arthur Alves Barbosa, Jeronymo Ferreira Alves, Urbano Muniz da Costa Moura, Candido Martins, Antonio Alberto Silva, Afranio de Rezende, Domingos de Andrade Bastos, João Francisco de Souza, José Alonso Campos, José Fernandes Oliveira Leite, Alfredo de Mattos Rudge, Adolpho Figueiredo Junior, João Duarte Silveira, Attilio Parin, Eugenio Lopes Barcellos, Themistocles Silva, Pedro Novarini, Ary Barbosa, Alcindo Sodré e Paulo Monte.

1º DISTRICTO

João Duarte Lisboa Serra, Aldo Gabiroboertz, Zeferino Agnew, Samideano Duarte Silveira, Francisco Pellegrini, Antonio da Cunha Guimarães, Elpidio João do Valle, Henrique Gonçalves Sosinho, Ernesto José Storti, Julio Muller, Adriano Alves Custodio, Henrique Weckmuller, Narciso Ferreira de Souza, Giovanni Santos, Antonio de Oliveira Veiga Filho, Amadeu Antunes da Silva, Ernesto de Magalhães Bessa, José Soares da Silva Sobrinho e Virgilio Barenco.

2º DISTRICTO

Francisco Framback, Antonio Candido Barcellos, Luiz Muniz da Rosa, Bernardo Tavares Coutinho, Antonio Machado, Daniel de Oliveira, Manoel Cardoso, Gastão Frambach, Guilherme de Souza Nogueira, José Luiz Burger e Juvenal Santos.

3º DISTRICTO

João Cabral de Mello, Antonio Joaquim Xavier, Antonio Gonçalves, Sebastião Soares de Azevedo, Hugo Gomes de Oliveira, Francisco Jacyntho do Amaral, Antonio Furtado da Rosa, João Exauterio Ramos, Frederico Nicolay, Arthur Borges Pinto, Manoel Constantino de Souza, João Alexandre Cordeiro, Francisco Manoel dos Santos e Manoel da Rosa Rabello.

4º DISTRICTO

Antonio José Teixeira, Theophilo Carvalho da Silva, Eduardo Zanatta, Reys Canedo, Alberto Nascimento Taboada, José de Oliveira Costa e Norberto José da Silva Leal.

5º DISTRICTO

José João Meirelles Guerra, Antonio Maria de Abreu, João Moreira da Silva, Seraphim Rodrigues, João Cabral da Ponte, Antonio Luiz de Souza, José Bento Play Garcia, Antonio Archanjo Morelli, José Gonçalves de Oliveira Sobrinho, Luiz Mauricio da Silva, Antonio Augusto Rodrigues, Luiz Raposo Marques, Alfredo José da Silva e Antonio dos Santos Reis.

O Epilogo da Scena de Sangue da Rua Sete de Setembro

No Hospital de Prompto Soccorro, na madrugada de hontem, falleceu a joven Jacyra Bittencourt, a caixa da papelaria Alexandre Ribeiro, que fôra alvejada e ferida a tiros pelo noivo, á rua Sete de Setembro, em frente ao predio n. 73.

A srta. Jacyra era noiva de Aloysio Ribeiro de Moraes e como este, fosse de genio violento e ciumento ao extremo, resolveu terminar com o compromisso assumido.

Aloysio, tomado de grande indignação, com a resolução da moça, resolveu assassinal-a e suicidar-se em seguida.

Armado de um revolver, alvejou a moça e em seguida suicidou-se desfechando um tiro na cabeça.

A srta. Jacyra foi recolhida ao Hospital de Prompto Soccorro e não resistindo á gravidade dos ferimentos recebidos veiu a fallecer, na madrugada de hontem, sendo seu cadaver removido para o necroterio do Instituto Medico Legal.

Na Policia Central

DELEGACIA DE DIA

Está hoje de dia o 3º delegado auxiliar, dr. Democrito de Almeida.

A' DISPOSIÇÃO DO GABINETE DO CHEFE DE POLICIA

O chefe de Policia, capitão Filinto Muller, assignou portaria pondo á disposição do seu gabinete durante 15 dias, o commissario Victor Francisco Braga Mello Netto e o escripturario Romario Paulino do Espirito Santo.

A Verdade Sobre a Situação dos Pescadores Nacionaes

A Noticia de Que o Almirante Protogenes Guimarães Está Disposto a Amparar os Infortunados Homens do Mar Causou Excellente Impressão

A CONFEDERAÇÃO GERAL DOS PESCADORES QUE DEVERIA SER A DEFENSORA DOS NOSSOS HEROICOS LABUTADORES CONSTITUIU-SE PRECISAMENTE NA SUA EXPLORADORA

A noticia de que o almirante Protogenes Guimarães, ministro da Marinha, vae voltar suas vistas para a situação de miseria em que vivem os nossos pobres pescadores, victimas da Confederação Geral dos Pescadores e do Entreposto, que lhe é subordinado—causou uma excellente impressão entre os nossos infortunados homens do mar.

E nem podia deixar de ser assim, tanto o titular da Marinha reconhece de quantas explorações, estão sendo victimas os pescadores nacionaes, que constituem hoje a nossa reserva naval, não podendo, portanto, ser abandonados á furia dos abutres.

Temos successivamente mostrado a urgencia de uma providencia acauteladora dos interesses não só dos pescadores como da industria da pesca e até da população carioca tambem ludibriada.

A Confederação Geral dos Pescadores, que deveria ser a defensora dos nossos heroicos labutadores do mar, constituiu-se precisamente na sua exploradora. Tudo faz contra o pescador, escravizando-o de maneira revoltante através de um Entreposto que não serve a quem pesca, não serve ao publico e nem sequer ao Estado —servindo apenas, exclusivamente a um grupo que teve a sorte de encontrar num ministro da Agricultura, o major Juarez Tavora, um protector magnanimo.

A Confederação tudo faz contra o pescador nacional e o sabe melhor que ninguem o ministro da Marinha, que até a matricula dos pescadores ella quiz chamar a si, dominando aquelles que, reserva naval, não podem estar ás ordens de quem quer que seja.

De maneira que a noticia de que o almirante Protogenes Guimarães vae ampliar as suas providencias defensivas dos interesses dos pescadores, agindo de accordo com o titular da Agricultura, causou uma optima impressão entre as victimas da Confederação e dos orientadores eventuaes do Entreposto.

* * *

A Confederação dos Pescadores, como pode parecer, não age nefastamente sómente aqui. Vae mais longe.

As Cooperativas do Rio Grande do Sul enviaram tainhas para serem vendidas pelos commerciantes do Mercado Novo.

Este anno, a Confederação prohibiu que esse commercio se fizesse sem o seu controle e impoz ás Cooperativas lhe enviarem o pescado em consignação para ser vendido no Entreposto, o que aconteceu ser vendido ao consumidor muito peixe caro e em más condições, e por preços superiores.

E' assim que a Confederação age em beneficio do pescador nacional e do consumidor.

As queixas dos pescadores contra a Confederação são as mais procedentes. E elles não se queixariam se ella lhes defendesse os interesses, amparando-os, como devia ser a sua finalidade real.

Mas a Confederação que vive do esforço dos pescadores, tudo faz contra elles. Persegue-os de todos os modos.

Se qualquer pescador a ella recorre para qualquer queixa, tem logo a sua matricula cassada. E a Confederação faz isso porque, infelizmente, para actos dessa natureza achou o apoio do major Juarez Tavora —que assim assumiu uma attitude condemnavel contra toda uma classe de trabalhadores.

* * *

Com a mão forte dada pelo ex-titular, a Confederação tem o Entreposto como uma dependencia sua.

Assim, influe para que os dirigentes daquelle exotico departamento não permittam aos negociantes a venda livre do pescado, muito embora o art. 9º do Regulamento diga que elles dando conhecimento prévio podem retirar a mercadoria para onde bem lhes convier.

Isso demonstra a connivencia criminosa entre os directores da Confederação e os chefes do Entreposto, que dessa maneira cercea a liberdade de commercio.

Felizmente, a noticia de uma providencia por parte do ministro da Marinha dá-nos a esperança de que em breve cesse tudo quanto se faz de má fé na Confederação e no Entreposto contra os pescadores nacionaes, o commercio livre e a industria da pesca no Brasil.

FOI DESVENDADO O MYSTERIO QUE ENVOLVIA O ASSASSINIO DO SOLDADO VENTURA JOSE' DE ALMEIDA

O Autor do Crime é Um Guarda-Nocturno do 19.º Districto Policial

O DIARIO CARIOCA, em primeira mão, noticiou, na sua edição de hontem, o mysterioso crime desenrolado ás deshoras, na rua Viuva Claudio, no Jacaré.

Na referida via publica foi encontrado, morto, de maneira mysteriosa, o soldado Ventura José de Almeida, de 24 annos de edade, casado com Irene Mattos de Almeida, residente á rua Vaz Toledo n. 231.

Pertencia o morto á 3ª companhia do 3º Batalhão da Policia Militar, onde tinha o numero 124 e servia na secretaria do alludido batalhão.

Com os detalhes possiveis, noticiámos, desde logo, as providencias que foram iniciadas pelas autoridades do 19º districto, no sentido de esclarecer o mysterio que envolvia o crime.

As primeiras providencias foram tomadas pelo commissario Pizarro, que se encontrava de serviço naquella delegacia.

As investigações que foram procedidas, não surtiram desde logo os effeitos desejados.

Não apparecia uma só testemunha de vista.

O morto não era conhecido; sabia-se apenas ser uma praça da Policia Militar, em virtude do fardamento que envergava.

Pouco depois, com a presença do capitão Said de Barros Falcão, de serviço naquelle batalhão, foi estabelecida a sua identidade.

Trata-se do soldado Ventura José de Almeida e assim o commissario Pizarro não teve duvidas em providenciar para a remoção do cadaver para o Necroterio do Instituto Medico Legal.

Esta medida da autoridade civil não foi bem aceita por alguns officiaes do 3º batalhão da Policia Militar, que exigiam fosse procedido a exame no local, onde tombou o infeliz militar.

O incidente não teve maiores consequencias, em virtude da presença do dr. Darcy Fróes da Cruz, que se entendendo com o capitão Said de Barros Falcão, pol-o ao corrente do que se passava, não sendo assim necessaria a pericia exigida.

Em seguida á remoção do cadaver, as autoridades da delegacia do Meyer passaram a desenvolver um activo trabalho de investigação, afim de ellucidar o crime.

SURGIU UMA TESTEMUNHA DE VISTA

De indagação em indagação, o commissario Pizarro conseguiu apurar que existia uma testemunha de vista.

Esta era Antonio Carlos Gomes Ribeiro, residente á travessa Jacaré n. 7.

Este senhor, ha dias teve a sua casa assaltada pelos amigos do alheio e desde então vive sobresaltado.

Na hora do crime, tendo escutado a detonação de um tiro, ergueu-se do leito e pela bandeira da porta procurou divulgar o que se passava.

Assim, poude elle constatar que dois homens, um baixo, de calça branca e paletot escuro e outro trajando de escuro, desappareciam na escuridão da noite.

Incontinente, Antonio Carlos foi levado para a delegacia do 19º districto, onde o mesmo prestou os informes que se tornavam necessarios.

FAZENDO LUZ SOBRE O CASO

No inquerito que foi instaurado na delegacia do Meyer, pouco a pouco as autoridades policiaes foram colhendo provas, que facilitaram a descoberta do assassino do infeliz soldado Ventura, bem como o verdadeiro movel do crime.

Neste inquerito depuzeram o soldado Justiniano Fernandez, do 1º G. A. P., n. 584, que ao chegar á sua residencia, á rua Viuva Claudio n. 325, deparou com o soldado Ventura, morto, e dois individuos, correndo, em fuga.

Foi tambem ouvido em cartorio o cabo João Machado Pereira, n. 16, do 4º esquadrão da Policia Militar, que ao saltar de um bond teve conhecimento de que nas proximidades estava um guarda-nocturno morto.

Indo ao local, ali deparou com o soldado Ventura, morto. Ficou então tomando conta do cadaver, em companhia do soldado Justiniano.

Ficou, assim, apurado, que no assassinio do infeliz soldado estavam envolvidos dois homens.

Na descoberta destes dois personagens, esforçaram-se os investigações da policia.

Como um dos personagens, surgiu um guarda-nocturno. Este era apontado como tendo, ha tempos, tido uma questão com um soldado da Policia Militar, e que se encontrando naquella noite com o militar, vingara-se.

Quando as diligencias iam em meio, na delegacia appareceu o soldado Fabio Manoel dos Reis, que confessou ter sido com elle a referida contenda e que assim seu collega Ventura fôra morto por engano.

Com o apparecimento do soldado Fabiano, passou a ser procurado o guarda-nocturno em questão.

APURADA A AUTORIA DA SCENA DE SANGUE

As diligencias na tarde de hontem iam em meio, quando compareceu na delegacia do Meyer o commandante da guarda-nocturna do 19º districto, sr. Custodio Cardoso Fontes, que ia relatar ao respectivo delegado, dr. Darcy Fróes da Cruz, pormenores que soubera do crime.

O sr. Custodio Cardoso Fontes levava á autoridade todos os detalhes da scena de sangue, os seus pormenores e bem assim o nome do criminoso.

Narrou o commandante da guarda-nocturna do 19º districto, que fôra procurado em seu escriptorio, á rua do Carmo numero 65, 1º andar, pelo ex-guarda n. 17, actualmente empregado numa pedreira da Estrada de Ferro Central do Brasil, o qual lhe communicou que o autor do assassinio do soldado Ventura fôra seu irmão Lourenço da Silva, guarda-nocturno, rondante de Jacaré.

Disse-lhe o ex-guarda que seu irmão havia agido em legitima defesa e historiou o seu papel no crime, esclarecendo que, ha dias, Lourenço interviera numa discussão, por causa de mulheres, na qual estavam envolvidos o soldado e outro homem, casado, que apontava o policial como perseguidor de sua esposa.

Vendo a discussão, Lourenço interveiu, aconselhando os que discutiam a que debandassem, pois, do contrario, seria obrigado a tomar providencias.

O militar advertido não gostou do gesto do guarda-nocturno e disse-lhe que elle era nada, ao passo que o advertido era soldado de policia, de facto.

Houve discussão entre os dois, que se separaram.

Informados do que se passava os investigadores Gastão Pinto e Pedro Rocha, a despeito da promessa que fizera Argemiro Silva, o irmão do criminoso, ao commandante da guarda, de leval-o á delegacia, procuraram-no e o detiveram, bem como ao seu primo Oswaldo Silva, guarda-nocturno do mesmo districto, e morador na séde da guarda, á rua Vinte e Quatro de Maio.

Declarou então Argemiro Silva ás autoridades que seu irmão o havia procurado na pedreira onde trabalha e disse-lhe que havia morto um homem, em legitima defesa.

Oswaldo Silva disse que seu primo Lourenço, pela manhã, estivera no edificio da guarda, onde declarou que havia morto um homem, na rua Viuva Claudio e retirou-se logo, não sabendo se havia ido para a sua residencia, em Nova Iguassu'.

O crime está, pois, esclarecido, faltando apenas prender o criminoso e esclarecer com qual dos soldados elle discutiu ha um mez — Ventura ou Fabio.

O destino tomado pelo guarda-nocturno criminoso é inteiramente desconhecido para as autoridades do 19º districto.

E' pensamento das mesmas autoridades, que tanto seu irmão como Oswaldo, conhecem o paradeiro por elle tomado, negando dizel-o afim de evitar a sua detenção.

DR. JOSE' DE ALBUQUERQUE
Doenças sexuaes do Homem
Diagnostico causal e tratamento da
IMPOTENCIA EM MOÇO
Rua 7 de Setembro, 207 —

O Novo Chefe de Gabinete do Commando da 4.ª R. M.

O coronel Mario José Pinto Guedes, recentemente nomeado chefe de gabinete do commando da 4ª Região Militar, com séde em Juiz de Fóra, apresentou-se ao Pessoal do Exercito, por ter de seguir a destino.

Um Grande Exemplo de Democracia Que Vem de S. Paulo

CARAVANAS POLITICAS DO PARTIDO CONSTITUCIONALISTA PERCORREM, DE EXTREMO A EXTREMO, A TERRA BANDEIRANTE

O Perrepismo Procura Illudir a Boa Fé do Povo Paulista, Tomando Attitudes Que Se Chocam Com os Processos do Seu Passado

A campanha eleitoral que ora toca o seu auge no Estado de São Paulo, está offerecendo ao paiz um espectaculo admiravel de sã democracia.

Nesta hora percorrem a terra bandeirante, de extremo a extremo, caravanas partidarias levando a todos os recantos a palavra da propaganda e do civismo.

Essa pratica democratica, que tanta honra faz ao Partido Constitucionalista, que a iniciou, está a requerer um commentario retrospectivo e mais largo, em molde a positivar a differença palpavel entre os processos de hoje, e aquelles, de negregada memoria, que caracterizaram, outrora, as campanhas do perrepismo paulista.

Levamos a nossa isenção de animo a reconhecer, desde logo, que o proprio P. R. P., acuado pelo exemplo admiravel de seus antagonistas, finge renegar os seus postulados antigos e está ensaiando a linguagem que em quarenta annos de mando e de dominio jamais permittiu fosse falada em São Paulo.

Quem, em verdade, examina com isenção critica, os discursos pronunciados pelos differentes leaderes do P. R. P., na phase actual, quasi se espanta de ver na linguagem desses homens, outrora tão distanciados do povo e tão approximados das burras do governo, palavras que ficariam bem na bocca de qualquer authentico liberal.

Evidentemente o P. R. P. copia apressadamente o exemplo dos seus antagonistas, convencido de que a sensibilidade do eleitorado paulista já não tolera aquelles manejos e aquellas

Sr. Armando Salles de Oliveira

manobras em que tanto se celebrizaram os politiqueiros da velha Republica.

Ha, porém, na linguagem do perrepismo de S. Paulo, uma insinceridade profunda e chocante. E' que, pretendendo uma idiologia nova, os correligionarios do sr. Julio Prestes não mudam siquer a roupa com que outróra commetteram as tranquibernias de Palmital e dos Perdizes, apresentando-se ermitões com os trajes do diabo.

Sem embargo, porém, da insinceridade perrepista, é que só de golpe alludimos, o que desejamos accentuar aqui é o alto exemplo que a luta partidaria em S. Paulo offerece ao paiz.

A democracia é isso. Fóra da propaganda, do alliciamento pela palavra falada ou escripta do cidadão ao "meeting" das urnas, todo o recurso é precario e apenas prepara o ambiente onde afinal se defraigam os desesperados insultos da violencia.

Os homens que se acham á frente do governo paulista — está-se a vêr — são democratas de pura agua, que põem na verdade e na confiança do voto a razão mesma da legenda de suas bandeiras partidarias.

Dahi o maravilhoso panorama que apresenta o "hinterland" paulista, sacudido pelas emoções patrioticas de uma campanha eleitoral, que de tão alta collocada pelo Partido Constitucionalista, realiza até o milagre de forçar um politico da tradição cannibalesca do sr. Ataliba Leonel á suavidade democratica do seu discurso de Itú!

E' bem de vêr que essa campanha se exercita num ambiente de absoluta garantia para todos, assegurando o direito de reunião e de propaganda, apostado o governo paulista em demonstrar ao resto do Brasil a civilização de sua cultura e o alto nivel moral de sua acção.

Repetimos a repercussão favoravel que o exemplo de São Paulo vae logrando na consciencia do povo brasileiro.

Mas ao fazel-o — honra seja feita ao sr. Armando de Salles Oliveira — não ha senão compararmos os processos de hoje com os de hontem, para que elles cresçam e se dilatem no proprio conceito do povo de S. Paulo, juiz, hoje como hontem, da actuação de seus homens de governo.

Um Candidato Sem Prestigio

Em Banquete de Convivas Estranhos ao Espirito Santo, Será Lançado o Nome do Sr. Punaro Bley ao Governo Constitucional Daquelle Estado

RESTA SABER SE A CONSCIENCIA LIBERAL DA TERRA CAPICHABA SUPPORTARA' TAO GRANDE AFFRONTA

Capitão Punaro Bley

O dispositivo constitucional que permitte a eleição dos actuaes interventores para governadores constitucionaes dos Estados, se beneficiou a alguns destes, concorreu para a infelicidade da maior parte das unidades da Federação. Isso porque constituirá verdadeira calamidade publica a permanencia de certos cavalheiros que o famoso "espirito revolucionario" encarapitou á frente dos destinos dos Estados, transformados em authenticas capitanias, doadas em leilão no tumulto dos primeiros dias do governo revolucionario.

Entre os mais legitimos desses capitães-móres que pretendem a custa de todos os processos permanecer nos governos, destaca-se a figura garbosa do capitão Punaro Bley. Esse joven official permanece na interventoria do Espirito Santo por um desses erros graves do Governo Provisorio, que não soube resistir como devia, aos bravos rapazes que se intitularam "donos da Revolução", assumindo aquelle deante de abusos e tropelias uma attitude complacente ou vacillante, da qual muitos e muitos males decorreram para a nação.

O sr. Punaro Bley transformou o Espirito Santo numa feitoria. O regime discricionario encontrou no feitio despotico e arbitrario do capitão um excellente instrumento para a realização de violencias e machinações que culminaram no pleito de maio e, tão grandes foram os escandalos que o destemido official autorizou, que as eleições alli realizadas acabaram annulladas pelo Superior Tribunal Eleitoral, numa sentença brilhante de alta e eloquente moralidade.

Agora, ás vesperas do novo pleito, o capitão Punaro Bley quer se candidatar ao governo do Espirito Santo. Mas o interventor não sabe como obter apoio á sua candidatura. Durante a sua permanencia na interventoria, o capitão Punaro conseguiu apenas alienar de si as sympathias populares e politicas da terra capichaba, criando em torno de si um ambiente de odiosidades geraes.

O capitão não se arraigou na estima publica. Dahi não haver no Espirito Santo elementos decentes que tenham a coragem de patrocinar a sua candidatura, que o povo capichaba só poderá tomar como uma affronta á sua dignidade.

Mas o capitão é intelligente. Arranjou um meio de lhe ser offerecido um banquete, durante o qual a malfadada candidatura será lançada, ao som dos crystaes das taças e dos talheres de prata, acompanhada de discursos laudatorios. Esse banquete terá como convivas cavalheiros alheios á politica do Espirito Santo, que assumirão a paternidade da candidatura perante a historia e perante os homens.

Repete-se no Espirito Santo o mesmo processo já usado no Estado do Rio pelo general Barcellos, processo indecoroso que a moral publica repelle.

Falta saber se a consciencia liberal do povo capichaba supportará esse vilipendio ou se mostrará nas urnas a voz do seu altivo e do seu sentimento civico.

Asphyxiada Pelo Gaz do Banheiro

Causou a mais forte impressão a dolorosa occurrencia verificada na tarde de hontem num appartamento do edificio Moraes Rego á rua Dias Ferreira n. 220, no Leblon.

Uma senhora alli residente, ao preparar-se para o banho segundo se presume succumbiu, asphyxiada pelo escapador do gaz.

Scientificada da triste occurrencia, a policia do 2º districto, transportou-se ao local, requisitando a seguir a presença de um medico legista, por haver suspeitas de suicidio.

A victima é a senhora Maria Celestina Pereira, de 48 annos, natural da Venezuela, casada com o sr. J. Porfirio John Pereira de nacionalidade ingleza.

O sr. John que trabalha no commercio tem por habito diariamente ir almoçar em uma pensão proximo á residencia juntamente com a esposa.

Como sempre succedia elle, dirigindo-se hontem, ao ponto de costume ficou aguardando a chegada da senhora.

Como ella não apparecesse, o sr. John depois de longa espera dirigiu-se ao appartamento.

Depois de uma rapida busca, dirigiu-se elle ao banheiro. Qual não foi o seu espanto ao deparar com a esposa caida no sólo, semi despida, e já sem vida.

As torneiras do aquecedor estavam abertas, donde saiam agua e gaz, que impregnava o ambiente.

O Ministro da Guerra Attende Um Pedido do Commando da 4.ª R. M.

Tendo o commandante da 4ª R. M., pedido o adiamento da incorporação no anno vigente e no de 1935, dos convocados que frequentam os cursos dos C. P. O. R. das Escolas de Instrucção Militar e Tiros de Guerra, visto não terem os ditos cursos funccionado naquella região desde 1932, pelo ministro da Guerra, foi declarado que, de accordo com o decreto n. 20.567 de 26-10-31 fica concedido o adiamento solicitado, exceptuando-se, porém, dessa concessão os alumnos das Escolas de Instrucção Militar.

Entre Moradores de Uma Casa da Rua Indiana

Fritz Mehletz e sua esposa Moretra Mehletz, residentes á rua Indiana n. 99, casa 2, alugam commodos a Henrique Astecorb, casado com Elvira Astecorb.

Hontem, entre as duas senhoras, surgiu uma contenda, que degenerou numa luta corporal.

Um irmão de Elvira, José Astecorb tomou o partido desta e aggrediu Moretra a socos.

Guilherme Zericky, revoltado com o procedimento de José, investiu contra o mesmo.

José sacando de uma faca, feriu a Guilherme em diversas partes do corpo, fugindo em seguida.

Sob as Rodas de Um Bonde

Ha pessoas que parecem marcadas para um destino tragico. Por mais que a alma humana se esforce para se libertar de certas crenças e superstições, forçoso é assignalar que a obra da fatalidade que parece perseguir certas criaturas tem seu fundamento na logica dos factos que se verificam dia a dia.

Esse pequeno vendedor ambulante, de 15 annos apenas, que hontem perdeu a mão direita sob as rodas de um bond, é bem um exemplo da asserção que acabamos de fazer.

Waldomiro Nascimento, que reside á rua Tiririca n. 10, uma casinha pobre, saia todos os dias, pela manhã, para a luta do ganha-pão, sem supôr que o espreitava um fado sombrio...

E hontem, sem que se saiba como, inexplicavelmente, teve a mão direita seccionada pelas rodas sinistras de um bond da Light.

Imprudencia? Impericia do motorneiro? O destino? Não o sabemos ainda, na hora em que redigimos esta triste noticia.

Os Directores do Departamento Nacional do Café Continuarão Nos Seus Cargos

O sr. dr. Armando Vidal, presidente do Departamento Nacional do Café, recebeu hoje o seguinte officio do ministro da Fazenda:

"Rio de Janeiro, 31 de julho de 1934. — Sr. dr. Armando Vidal, m. d. presidente do Departamento Nacional do Café.— Em referencia á carta que dirigiu-me o meu antecessor, dr. Oswaldo Aranha, transmittindo o pedido de exoneração dos directores do Departamento Nacional do Café, cumpre-me scientificar-vos que, de accordo com o que expoz o sr. presidente da Republica, os membros dessa directoria devem continuar no exercicio do cargo que lhes foi indicado, como depositarios que são da confiança da administração. Saudações. — Arthur de Souza Costa."

Actos do Presidente da Republica

Foram assignados pelo sr. Getulio Vargas, presidente da Republica, os seguintes decretos:

Exonerando: o bacharel Heitor Bracet, de chefe de secção do Instituto de Identificação e Estatistica Criminal da Policia Civil, por ter aceito outro cargo; o dr. José de Oliveira Brandão Filho e o dr. José Nunes de Miranda Netto, respectivamente, dos cargos de primeiro e segundo delegados auxiliares, ambos a pedido; o investigador de 1ª classe Antonio Emilio Romano de chefe de secção, em commissão, da Delegacia Especial de Segurança Politica e Social, tambem a pedido; e, por abandono de emprego, Rubem da Silva Ramos, de guarda de segunda classe da Inspectoria da Guarda Civil.

Nomeando: 1º delegado auxiliar, o bacharel Dulcidio Gonçalves; 2º delegado auxiliar, o bacharel Anesio Frota Aguiar; segundo fiscal da Inspectoria do Trafego, o guarda de primeira classe Sebastião Bueno; e segundo fiscal da Inspectoria de Policia Maritima, o agente de primeira Augusto Rodrigues Flores Junior.

Concedendo aposentadoria, a Francisco Gonçalves Miranda, 3º official da Imprensa Nacional.

Nomeando para a commissão de estudos dos rios Tocantins e Araguaya: agronomo, Luiz de Godoy; geologo, o engenheiro Axel Lofgren; auxiliar technico de 1ª classe, o engenheiro Jeronymo Curado Fleury; auxiliar technico de 2ª classe, o engenheiro Octavio de Vincenzo; conductor de 1ª classe, o engenheiro Antonio Marques de Brito Amorim; e escripturario, Dirceu de Almeida.

Nomeando o engenheiro civil Octavio Dias Moreira para o cargo de engenheiro ajudante da commissão de estudos do porto de Belmonte, no rio Jequitinhonha e Eurico Tavares da Silva para auxiliar technico da referida commissão.

NA PASTA DA AGRICULTURA

Exonerando, a pedido, o engenheiro civil Octavio Augusto Bins Martins, de assistente da Directoria de Estatistica da Producção da Secretaria de Estado.

Tornando sem effeito a nomeação do distribuidor de plantas e sementes, em disponibilidade, Oriene Silveira Camargo para escrevente-dactylographo da Região, em São Paulo, para o fim de consideral-o em disponibilidade não remunerada, a pedido.

Nomeando: o engenheiro agronomo Paulo de Azevedo Athayde, em commissão, assistente da cadeira de zoologia agricola da Escola de Agronomia; Paulo Pontes para preparador da segunda secção technica — culturas experimentaes e laboratorios de fibras, no Estado da Parahyba, do Serviço de Plantas Texteis; o auxiliar de amanuense Adalgisa de Mattos Menrer, interinamente, auxiliar apurador da Directoria de Estatistica da Producção; o auxiliar amanuense Oscar Oliveira Pereira de Mello, interinamente, auxiliar amanuense de 1ª classe da mesma Directoria; José de Alencar Ferreira, para escrevente dactylographo da Inspectoria Agricola da sexta região; o ajudante interino da 1ª secção technica, agronomo Heitor Cordeiro, para ajudante do Serviço de Fomento da Producção Vegetal; o mensalista contratado do Serviço de Fruticultura, Jonathas Vieira dos Passos, interinamente, escrevente dactylographo da segunda secção technica, em Santos; o subassistente interino, do Instituto de Chimica Agricola, Benjamin de Carvalho Cordeiro, para exercer effectivamente o referido cargo; e o inspector agricola contratado do Serviço Technico do Café, no Paraná, agronomo João Candido Ferreira Filho para exercer interinamente, o cargo de ajudante da Directoria do Ensino Agricola.

Effectivando nos respectivos cargos, por terem sido classificados em concursos, o cartographo Fabio de Macedo Soares Guimarães e os auxiliares de cartographo Waldomiro Gonçalves Christiano e José C. Pedro Grande.

NA PASTA DAS RELAÇÕES EXTERIORES

Removendo o ministro plenipotenciario de primeira classe, Mario de Pimentel Brandão, da legação na Bolivia, para a Secretaria de Estado.

Designando o ministro plenipotenciario de primeira classe, Pedro de Moraes Barros, para exercer as suas funcções na legação nos Paizes-Baixos.

Nomeando o primeiro secretario da legação do Brasil na Suecia, Themistocles de Graça Aranha, para representar o Brasil, sem onus para o Thesouro Nacional, no 26º Congresso Universal de Esperanto, a realizar-se em Stockolmo, no corrente mez.

Promovendo, por antiguidade, a consul de segunda classe, o de terceira, Ignacio Soares de Bulhões; e nomeando Beata Vettori para o cargo de consul de terceira classe.

NA PASTA DA EDUCAÇAO

Nomeando o professor dr. Raul Leitão da Cunha para exercer o cargo de reitor da Universidade do Rio de Janeiro; e o professor dr. Theodoro Augusto Ramos para exercer o cargo de director geral da Directoria Nacional de Educação.

NA PASTA DA MARINHA

Dispensando, a pedido, o auditor de marinha, dr. Elias Fernandes Leite, do logar de procurador especial do Tribunal Maritimo do Districto Federal, que exerce em commissão.

Aggregando aos respectivos quadros, por estarem exercendo mandato de deputados, os capitães de fragata José Maria Magalhães de Almeida e Luiz Tirelli, o capitão de corveta medico dr. Rodrigo da Veiga Cabral, e os capitães-tenentes Waldemar de Araujo Motta e Augusto do Amaral Peixoto Junior.

O Novo Procurador Geral da Republica

ESTA' DEFINITIVAMENTE ASSENTADA A NOMEAÇÃO DO DR. CARLOS MAXIMILIANO

No Ministerio da Justiça, affirmava-se que estava definitivamente assentada a proxima nomeação do dr. Carlos Maximiliano para substituir no cargo de procurador geral da Republica o ministro Bento de Faria, afastado daquellas elevadas funcções, em virtude de um dispositivo expresso da Constituição, que incompatibiliza os ministros da Côrte Suprema, com o exercicio de qualquer outra funcção publica.

E' tido como certo que o novo titular da Justiça enviara, em nome do presidente da Republica, um convite muito expressivo ao antigo presidente da commissão constitucional, e em termos, taes, que não pudera ser recusado.

Assim dentro de poucas horas, acredita-se, será dado a publicidade o decreto do governo nomeando procurador geral da Republica, o dr. Carlos Maximiliano.

No Instituto da Ordem dos Advogados

A CONFERENCIA, HOJE, DE UM JURISCONSULTO ARGENTINO

Realiza-se hoje, ás 9 horas da noite, no Instituto da Ordem dos Advogados brasileiros, a annunciada conferencia do dr. Felix Etchegoyen sobre a "Vida e Obra do jurista hespanhol D. Angel Ossorio y aGllardo".

O dr. Etchegoyen que, com a sua palestra ha dias pronunciada na Academia sobre os nossos poétas, amplamente justificou os seu fóros de cultor das letras e brilhantissimo poéta, apresentará hoje mais uma faceta do seu fulgurante talento focalizando a existencia e trabalhos de um celebre jurista iberico.

Pequenas Occurrencias na Noite de Hontem

Na rua Barrozo, um automovel colheu a menor Maria, de 10 annos, filha de José Rodrigues da Silva, morador á ladeira Tabajára n. 6. Com escoriações generalizadas, a menina foi soccorrida pela Assistencia e internada no Prompto Soccorro.

— O empregado no commercio Carlos Weanchel, de 20 annos, morador á rua General Camara n. 316, foi colhido por um bonde, soffrendo contusões na perna direita. A Assistencia o soccorreu.

— Alfredo Costa, de 16 annos, empregado no commercio, residente á rua Hermengarda n. 44, caiu de um bonde na praça da Republica, soffrendo forte contusão abdominal. Soccorrido pela Assistencia, retirou-se após medicado.

— Foi colhido por um automovel na rua Buenos Aires, o trabalhador Antonio Ferreira, morador á rua Timbú n. 62, ficando com uma contusão no abdomen e outro na coxa direita. Medicou-o a Assistencia.

Em Desafio á Lei Marcial!

AGGRAVOU-SE A SITUAÇAO EM MINNEAPOLIS

NOVA YORK, 1 (Havas) — Communicam de Minneapolis que um destacamento da Guarda Nacional, armada de metralhadoras, impediu que se iniciasse o movimento organizado afim de paralysar todos os transportes por meio de caminhões, em desafio á lei marcial. Tinham sido presos alguns cabeças.

Rapida a Sessão da Camara

O SR. BERGAMINI CONTRA A MUTILAÇÃO DAS ARVORES DA QUINTA — JA' ESTA' IMPRESSO O NOVO REGIMENTO

A Camara realizou, hontem, uma sessão rapida. A acta não soffreu impugnação. Não houve expediente.

Foi approvado um voto de pezar, requerido pelo sr. Dodsworth, pelo fallecimento do ex-senador Metello Junior.

DEFENDENDO AS ARVORES

A seguir, o sr. Bergamini leu um memorial da Sociedade Amigos de Alberto Torres, enviado ao novo titular da Viação, solicitando providencias para que não sejam mutiladas ou derrubadas as arvores da Quinta da Bôa Vista, em determinado trecho visado por obras da Central do Brasil.

O orador commenta o memorial, com que está de accôrdo, e conclue dizendo que subira á tribuna porque assim ia ao encontro dos desejos do povo carioca.

Da ordem do dia constou trabalhos de commissões. Logo após, a sessão foi encerrada.

DIA DE PAGAMENTO

Hontem, foi pago no Palacio Tiradentes o subsidio dos deputados. Por esse motivo, accorreram á Camara certas figuras "esquizitas", com os bolsos cheios de papel...

O NOVO REGIMENTO

Já está impresso o novo Regimento da Camara, que offerece algumas novidades. Assim, as commissões permanentes, elevam-se a treze, da seguinte maneira: Executiva (antiga commissão de Policia); Agricultura, Industria e Commercio; Constituição e Justiça; Diplomacia e Tratados; Educação e Cultura; Finanças; Legislação Social, Obras Publicas, Transportes e Communicações; Orçamento, Redacção, Saude Publica, Segurança Nacional, Tomada de Contas.

Cada uma dellas será constituida de onze membros, salvo a Executiva, que será constituida da Mesa, e a de Redacção, que terá sómente cinco membros.

Existirão ainda commissões temporarias, que serão internas, externas e mixtas, e outras, especiaes ou de inquerito, etc.

DA ORGANIZAÇÃO DAS COMMISSÕES

As commissões permanentes, de inquerito e especiaes serão constituidas proporcionalmente ás correntes de opinião representadas na Camara. Para tanto, determina o artigo 35 que "na sessão seguinte á da eleição da Mesa poderão os deputados, conjunta ou separadamente, indicar, por escripto devidamente assignado, um nome para cada commissão permanente, considerando-se escolhidos os que obtiverem um onze avos do numero total de membros da Camara, desprezada a fracção, excepto quanto á Commissão de Redacção, onde será necessario um quinto, desprezada a fracção".

O COMPARECIMENTO DOS MINISTROS

O comparecimento dos ministros de Estado será resolvido pela Camara ou por uma das commissões.

Ao ministro será enviada a communicação ou convocação por officio do 1º secretario, sendo declarado o assumpto das informações pretendidas.

O projecto consta de varios titulos e capitulos sobre a marcha dos serviços parlamentares e, nas Disposições Transitorias regula a distribuição da materia legislativa durante o periodo em que a Camara funccionará como Senado.

A REFORMA CONSTITUCIONAL

O processo de revisão constitucional está regulado pelo art. 130 e paragraphos. Já no artigo 131, é declarado que á Commissão Especial de revisão incumbe, dentro do prazo de dez dias, a contar da data em que a receber da Mesa da Camara, apresentar parecer sobre a proposta e sobre as emendas, opinando sobre as mesmas e não podendo offerecer novas emendas.

Estas só serão admittidas quando subscriptas por mais de dois quintos dos deputados.

Atropelada por Um Auto de Carga na Rua da Carioca

Um accidente de consequencias lamentaveis, occorreu hontem, á tarde, na rua da Carioca, em frente a padaria Franceza. Uma velhinha, de 70 annos presumiveis, ao pretender transpor a via publica, foi colhida violentamente pelo auto de carga n. 3.352, e atirada á distancia.

Recolhida mais tarde por uma ambulancia da Assistencia Municipal, a infeliz falleceu ao dar entrada no Posto Central.

Apresentava ella fractura da base do craneo e escoriações.

Na bolsa que ella conduzia, foram encontrados varios papeis com o nome de Julia Thereza Lopes.

Um desses documentos com a data de 9-10-932 dizia pertencer a pessoa daquelle nome á guarda de honra do SS. Sacramento da matriz de Sant'Anna e ao Centro das Filhas de Maria dos Santos Anjos, residindo á rua do Bispo n. 79. Num outro papel lia-se: "Rua Paulo de Frontin n. 385.

Homenageando o Brigadeiro Andrade Neves

Brilhantes Solennidades Realizadas Hontem na Escola de Cavallaria, Hoje "Regimento Andrade Neves"

A Escola de Cavallaria, considerada uma das unidades de elite do nosso Exercito, viveu hontem horas de significativas emoções com as importantes e expressivas solennidades ali realizadas.

Assim é que, presente o general Góes Monteiro, ministro da Guerra, os coroneis Armando Duval, representando o chefe do E. M. E., Newton Braga, Heitor Borges, Otto de Oliveira Santos e muitos outros militares, tiveram inicio as solennidades.

A principio foi o juramento á Bandeira, prestado pelos recrutas do Regimento Escola daquella unidade do Exercito, precedida pelo desfile das tropas, que foram passadas em revista.

Foi lançada, tambem, a pedra fundamental do novo pavilhão de Veterinaria. Sobre a importancia desse melhoramento, que vae ser introduzido nas installações da Escola de Cavallaria, falaram o capitão veterinario Mario Souza Vieira e o 1º tenente Armando de Oliveira.

Prestado o compromisso á Bandeira e depois de procedida a leitura do boletim do dia, pelo 1º tenente Espiridião Rosas, as tropas formaram em volta ao busto do brigadeiro José Joaquim de Andrade Neves, existente no pateo da Escola de Cavallaria. Essa illustre figura do nosso Exercito passará, agora, a ser patrono daquelle estabelecimento militar, cuja denominação foi mudada para Regimento Andrade Neves. O capitão Binna Machado, procedeu a leitura do decreto do governo federal que estabelece a nova denominação e, em seguida, num breve discurso discorreu sobre a figura do grande soldado, cujo valor, coragem e patriotismo, servirão de exemplo aos que hoje lhe prestam as devidas homenagens e aos soldados, que acabaram de prestar o seu juramento de fidelidade á patria.

Terminado o discurso do capitão Binna Machado, toda a officialidade, assim como as tropas em formatura, prestaram continencia á memoria do patrono do Regimento Escola, ao som do Hymno Nacional.

Estavam presentes a esse acto alguns parentes do barão do Triumpho, entre os quaes a sra. Albocina Andrade Neves Paim, neta, senhorinha Maria Andrade Neves Paim, e o general reformado José Andrade Neves Meirelles, que agradeceu, commovido, as homenagens prestadas ao seu illustre ancestral.

Encerrando as solennidades, foi realizada uma exhibição sportiva pelas praças do Regimento Escola e uma demonstração de equitação pela turma de officiaes da Escola de Cavallaria, sob o commando do capitão Armando Camara.

SABONETE DE TOILETTE
Eucalol

Um Principio de Incendio na Rua Senhor dos Passos

Seriam 20.45 horas de hontem, quando os bombeiros foram chamados para a rua Senhor dos Passos n. 90, onde um principio de incendio se manifestara.

Para o local partiu o primeiro soccorro do Posto Central, sob o commando do tenente Calino, e as manobras dagua, chefiadas pelo aspirante Fulgencio. A baldes dagua o fogo foi apagado.

A SYMPHONIA INACABADA
Martha Eggerth
Alliança
O film de maior successo deste anno! Nas sessões de 8.40 e 10.20 lieder de Schubert cantados pela soprano lyrico
ALHAMBRA
O CINEMA DOS BONS FILMS
ABGAIL PARECIS
HOJE

Ainda a Mysteriosa Tragedia de Irajá

Um Vehemente Protesto Contra o Historico Apresentado Pelo Delegado Local

ESTEVE EM NOSSA REDAÇÃO O SR. ALVARENGA RIBEIRO, PRIMO DA VICTIMA, QUE FEZ PALPITANTES DECLARAÇÕES

Todos se recordam da dantesca tragedia que se verificou no afastado suburbio de Irajá, na qual foi barbaramente assassinado, em circumstancias mais ou menos mysteriosos, o sr. José de Alvarenga Freire, funccionario da Inspectoria de Rendas Fluminense.

Esse crime que abalou, profundamente, a sociedade fluminense despertou e vem despertando grande interesse.

Abriu-se o inquerito.

E como consequencia delle o actual delegado sr. Francisco Marinho Reis, acaba de formular um historico.

Nesse historico procura-se deixar patente de que a criminosa Nair Nogueira de Araujo foi a unica causadora da morte de seu amante.

DECLARAÇÕES SENSACIONAES DO PRIMO DA VICTIMA

Acontece, porém, que essa versão não é, absolutamente, aceita pelos parentes e advogados da victima.

A respeito della esteve, hontem, em nossa redacção o sr. Manoel Alvarenga Ribeiro, primo e cunhado do assassinado.

O motivo da visita — dissenos logo o sr. Ribeiro — era fazer um forte protesto contra o historico e, juntamente esclarecer alguns pontos da questão.

Ficamos todo ouvidos e o sr. Ribeiro falou:

—Acabo de lêr, sr. redactor, o historico apresentado pelo delegado Marinho e no qual se assevera que a amante do meu saudoso primo foi a autora exclusiva da tragedia. Protesto contra essa asserção que não está fundamentada em factos irretorquiveis. Tendo, desde o primeiro dia, acompanhado com attenção as diligencias para a elucidação do crime observei a franca e inescrupulosa protecção de algumas autoridades locaes aos envolvidos na tragedia. Essas autoridades — é triste assignalar — procuraram deixar ás escuras o macabro acontecimento, dando, de logo, versões que se afastavam, de todo, da verdade E não é só: a protecção chegou ao ponto de prohibir que eu e o advogado da viuva da victima visse e ouvisse, de

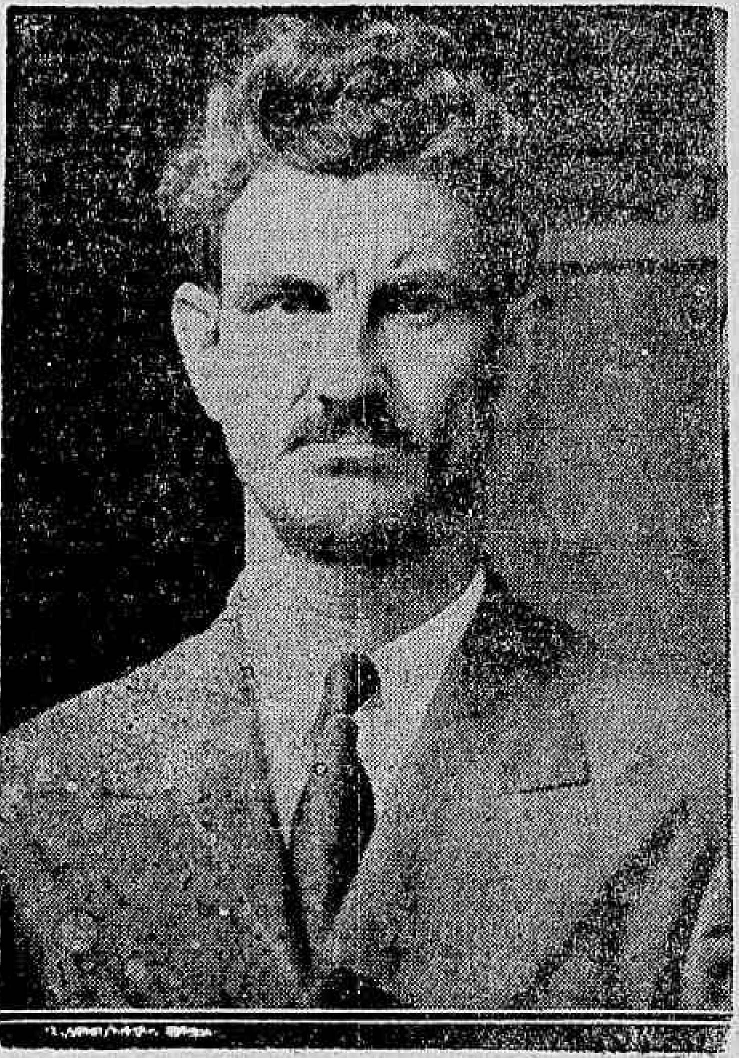

Sr. Manoel Alva renga Ribeiro

perto as diligencias que ensajavam o enredo em que se acha o processo.

Após ligeira pausa, o sr. Ribeiro proseguiu:

— Para que eu não pudesse, como parente da victima, fazer as declarações que me vejo na obrigação de fazer — os interessados chegaram a fazer denuncias contra mim. Mas, vamos ao assumpto. Observando que as autoridades locaes não se interessavam em esclarecer a questão, fizemos uma petição ao chefe de Policia, pedindo a ida do inquerito para uma das delegacias auxiliares afim de que o mesmo pudesse ser levado á effeito sem as protecções visiveis na delegacia local. Pois bem. A nossa petição entregue ha mais de 15 dias, não foi levada em consideração.

Outra pausa para depois proseguir:

— Foi immensa, assim, a minha indignação ao lêr hoje o referido historico. Esse historico é a consequencia de um inquerito feito sem a vontade de descobrir a verdade. Temos razões para crer que o assassinio do meu primo não foi obra unica da sua amante. E as nossas razões deviam ser levadas em conta. Basta dizer o seguinte: — a criminosa tinha um outro amante o qual levou uma surra do fallecido. E isso porque meu primo os encontrara juntos. Este rapaz jurara matar a victima de qualquer forma. Vi — pode registar — quando este rapaz declarou ser amante da criminosa e confessou que logo que ella se desembaraçasse do meu primo — iriam viver juntos. Por que não se apurar a verdade com mais capricho? Por que não ter o chefe de Policia deferido nosso pedido fundamentado em razões serias?

Finalmente o sr. Manoel Alvarenga Ribeiro assim concluiu:

— Como se vê temos razões para lançar um forte protesto contra o historico hoje publicado.

Deante destas palpitantes declarações que — seja dito —não podem deixar de interessar, as autoridades superiores devem se entregar, com carinho, á verificação da verdade.

Se, de facto, existem vozes que reclamam contra a falta de moralidade do inquerito — não se pode effectivamente, julgar-se certo o historico consequente sem que antes, se provasse as improcedencias daquellas reclamações.

Dizem os interessados que as autoridades locaes não agiram como deviam, que não se interessaram em descobrir a verdade.

Deante disso era natural que o inquerito fosse, conforme a petição enviada ao chefe de Policia, transferido de facto para outra qualquer delegacia...

Emfim, registando as declarações feitas pelo sr. Ribeiro, queremos, apenas, accentuar que a questão se complica e que as autoridades devem olhal-a com interesse maior.

FOI PEDIDA A PRISÃO PREVENTIVA DA PROFESSORA NAIR NOGUEIRA DE ARAUJO

O inquerito sobre o assassinio de José de Alvarenga Freire, tragedia desenrolada na casa n. 1631 da Estrada do Quitungo, em Irajá, vem de ser encerrado pelo delegado do 24º districto policial.

Enviando-o para o juiz competente o delegado dr. Marinho dos Reis, fel-o acompanhar de longo relatorio, o qual conclue professora Nair.

A Questão da Pesca

O MINISTRO DA AGRICULTURA VAE ESTUDAR A SITUAÇAO DO ENTREPOSTO

Estiveram hoje em presença do sr. ministro da Agricultura, os membros do Conselho de Caça e Pesca que, incorporados, vieram apresentar ao novo titular da pasta um minucioso relatorio das actividades do Conselho até a presente data.

Durante a entrevista, o ministro Odilon Braga teve occasião de se referir á agitação da imprensa em torno do funccionamento do Entreposto Federal de Pesca, pedindo a opinião dos membros do Conselho sobre o assumpto, obtendo uma analyse detalhada da questão manifestando todos a opinião de que a criação do Entreposto viera trazer inequivocas vantagens para os pescadores e os consumidores em geral, representando inconveniente unicamente para os intermediarios. O sr. Carlos Netto, que estava presente á reunião, argumentou em sentido contrario, tendo o ministro Odilon Braga resolvido estudar os detalhes da questão, procurando chegar a uma solução que, sem modificar as vantagens concedidas aos pescadores e consumidores, permitta a liberdade do commercio do pescado.

Actividades Estudantis

MAIS UMA REUNIÃO DO CENTRO ACADEMICO DO HOSPITAL DE S. FRANCISCO DE ASSIS

Com a presença de elevado numero de academicos e sob a presidencia do sr. Eduardo Simas Filho realizou-se no amphytheatro do Hospital mais uma reunião dessa sociedade academica. Varios trabalhos foram apresentados e discutidos pelos presentes.

O academico Luiz Samis falou demoradamente sobre "O Problema Sexual" e conseguiu prender a attenção dos ouvintes com uma exposição clara e segura do importante thema. "Prolapso do Recto" foi o thema em torno do qual realizou considerações o sr. Antonio de Passos Simas.

Encerrando a sessão, o presidente Eduardo Simas Filho, pronunciou ligeiro discurso, exaltecendo a presença dos academicos e os trabalhos dos conferencistas, marcando nova reunião para quarta-feira, 16 do corrente devendo falar os srs. Augusto de Ulhôa Reis, sobre "Sindrome de Palidal" e José de Mello Loureiro, sobre "Um caso de tetano".

A sessão foi secretariada pelo academico Cicero Alves Moreira.

Os Operarios Rodoviarios Não Recebem Seus Pagamentos

Recebemos uma carta que nos foi enviada pelos operarios rodoviarios que nos relatam estarem passando fome e curtindo miseria, pois que, ha muitos mezes, não recebem seus vencimentos.

Pedem-nos esses trabalhadores que façamos chegar ao conhecimento do presidente da Republica a situação afflictiva em que se encontram.

Esperamos que a Commissão de Estradas de Rodagem a quem devem estar subordinados esses pobres trabalhadores, providencie para que sejam pagos os vencimentos desses operarios.

Centro Progressista Leopoldinense

O CHURRASCO DE DOMINGO

Este Centro, fundado na Penha, e que se destina a agremiar os eleitores dos suburbios leopoldinenses e a pugnar pelo desenvolvimento e melhoramento dessa vasta zona, offereceu, domingo ultimo, aos seus associados, em Vigario Geral, um churrasco.

A' essa festa campestre compareceu um grande numero de convivas e representes da imprensa que foram fidalgamente acolhidos pelo comissario Brenno Alves, presidente deste Centro.

Após o churrasco fizeram-se ouvir diversos oradores dentre os quaes o tribuno Carlos Cavaco, dr. Benigno dos Santos e Brenno Alves, offerecendo este ultimo uma corbeille de flores aos jornalistas presentes.

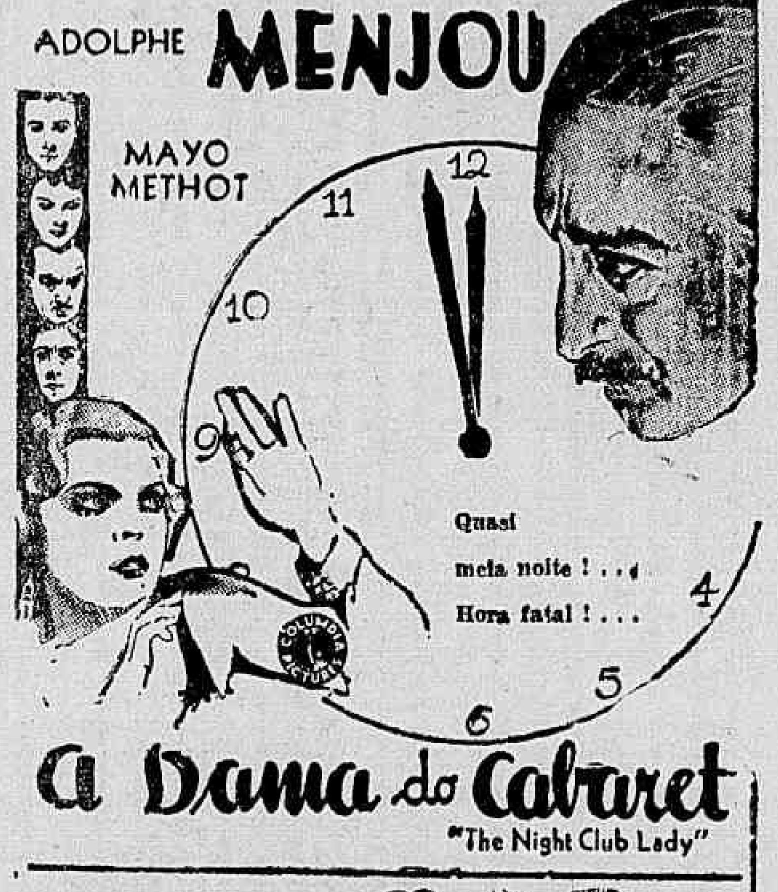

ENRICO CARUSO
A VOZ E O NOME QUE FALTAVAM AO CINEMA, NUMA LINDA SURPRESA DA "CIA. NUMERO UM"! A LINDA OPERETA DE VICTOR HERBERT
A CARTOMANTE, com ANITA CAMPILLO, (THE FORTUNE TELLER)
a linda companheira de MOJICA, em "Entre a Cruz e a Espada".
Cantando "Uma Furtiva Lagrima" do ELIXIR DE AMOR e os mais bellos trechos de DON PASQUALE e da AFRICANA! canções e BEIJOS num ambiente de ROMANCE e de AVENTURA! O BRILHO DE UM CASTELLO, NA BOHEMIA, E A POESIA DE UM ACAMPAMENTO CIGANO, COM SEUS CANTORES E SUAS "CZARDAS"...
SEGUNDA-FEIRA ODEON

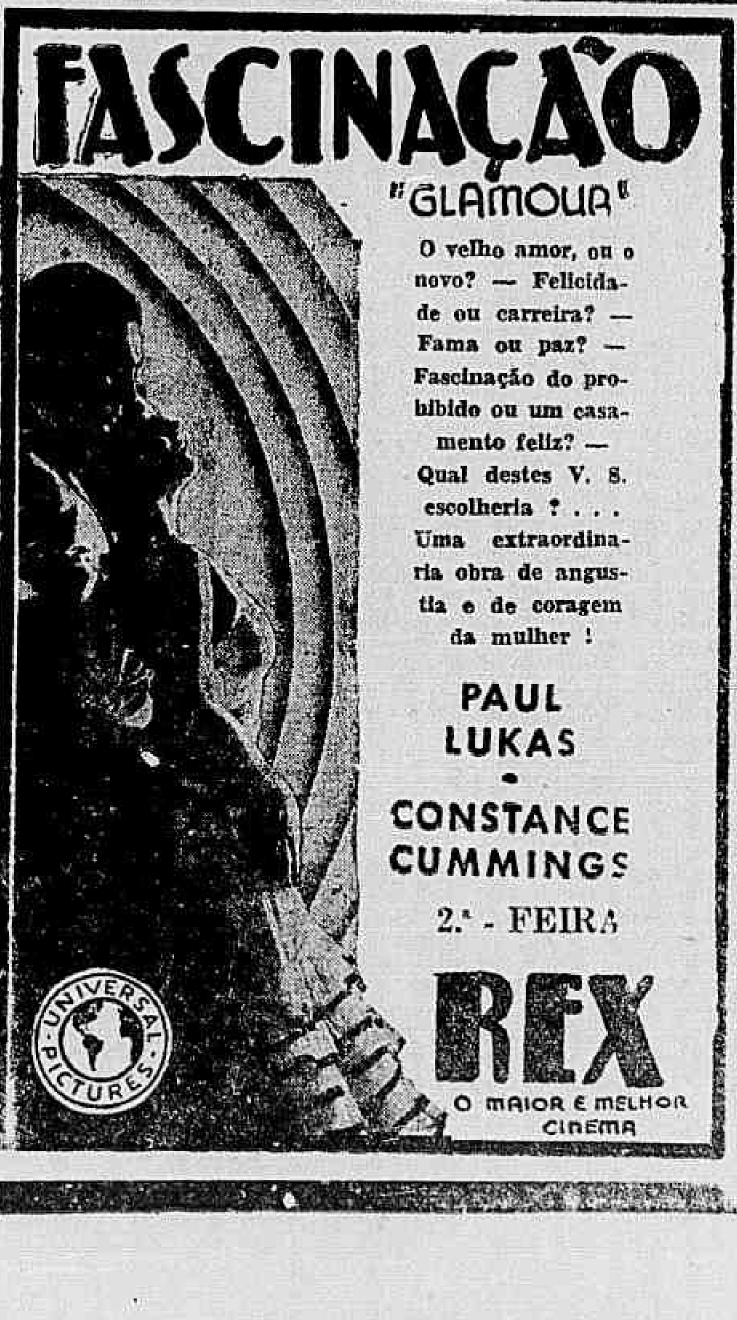

A Situação Politica

VAE TOMANDO VULTO COM ADHESÕES NOVAS A CANDIDATURA DO SR. LIMA CAVALCANTI A' PRESIDENCIA CONSTITUCIONAL DE PERNAMBUCO — A CANDIDATURA DO JORNALISTA AMERICO PALHA A' CAMARA FEDERAL, PELO CEARA' — TEM HAVIDO VARIOS ENTENDIMENTOS ENTRE OS PROCERES DAS CORRENTES MINEIRAS CHEFIADAS PELOS SRS. MELLO VIANNA E BENEDICTO VALLADARES — NUMEROSAS CARAVANAS DO PARTIDO CONSTITUCIONALISTA PERCORREM O INTERIOR DO ESTADO EM TODAS AS DIRECÇÕES EM CAMPANHA ELEITORAL — ESTÃO SENDO ESPERADOS NO SUL OS SRS. FLORES DA CUNHA E OSWALDO ARANHA

Nas rodas politicas continuase a falar na scisão da politica pernambucana. O dissidio, latente, como é notorio, desde a abertura da Constituinte, e alimentado secreta e dissimuladamente por alguns dos que haviam sido eleitos pelo partido revolucionario, tornou-se patente com a proclamação da candidatura Lima Cavalcanti por todos os directorios municipaes do partido, e tomou feição decisiva com a luta furiosa desenvolvida nos bastidores pelo sr. João Alberto contra a escolha do titular da pasta destinada a Pernambuco e que veiu a ser, como se esperava, o sr. Agamemnon Magalhães, indicado pelo interventor Lima Cavalcanti. Não somente esse fracasso dos dissidentes como outros factos e pormenores expressivos em torno do problema successorio no grande Estado do norte estão dando a todos a impressão do mallogrado movimento tentado contra a candidatura do chefe outubrista pernambucano, sr. Lima Cavalcanti. Ainda hontem foi publicado um manifesto de apoio a esse candidato, assignado por 570 estudantes universitarios de Recife. Entre os valores culturaes e sociaes que se estão pronunciando pelo nome do interventor no futuro pleito governamental conta-se o professor Andrade Bezerra, director da Faculdade de Direito, antigo deputado federal e conhecido leader catholico, o qual é indicado como o provavel presidente da Assembléa Constituinte estadual. O proprietario do "Diario de Pernambuco", ex-deputado Carlos Lyra, que estava afastado da situação, acaba de retomar essa velha empresa jornalistica, afim de apoiar o governo. Segundo outras informações fidedignas e baseadas em factos, opera-se realmente em Pernambuco um largo movimento contrario ás pretensões do grupo de que é indigitado chefe o sr. João Alberto, contra quem se allega que somente agora, após quasi quatro annos decorridos da revolução se interessa tão vivamente pela situação do seu Estado, e visando a governança, alliado aos chefes decaidos que nenhuma sympathia gozam da opinião pernambucana. Por tudo isto, nota-se nos circulos politicos, a expectativa de que o tão falado "caso" de Pernambuco não terá maior vulto pela fraqueza de uma das partes.

A CANDIDATURA DO JORNALISTA AMERICO PALHA A' CAMARA FEDERAL

FORTALEZA, 31 (D. C.) — A "Gazeta de Noticias" transcreveu, acompanhada de cliche, a nota do DIARIO CARIOCA em que se annunciava o lançamento da candidatura do jornalista Americo Palha á proxima Camara Federal por este Estado.

A noticia causou verdadeiro contentamento nesta capital, onde o jornalista Americo Palha desfruta de uma larga estima e de uma profunda sympathia popular. Tem-se como certo que a candidatura daquelle jornalista será acolhida por um dos partidos daqui e por isso constituirá uma homenagem ao ex-director da "Reacção", cuja actuação na campanha revolucionaria teve grande projecção em todo o nordeste.

A "Gazeta de Noticias" publica tambem um manifesto ao operariado cearense, assignado pelo sr. Custodio de Viveiros, recommendando a candidatura do jornalista Americo Palha.

AS CARAVANAS DO PARTIDO CONSTITUCIONALISTA PERCORREM O ESTADO

S. PAULO, 1 (A. B.) — De todo o interior do Estado chegam noticias sobre a grande actividade desenvolvida pelas caravanas do Partido Constitucionalista, que percorrem as principaes cidades paulistas. Santos, Campinas, Sorocaba, Ribeirão Preto já foram visitadas por delegações do P. C. que realizaram nessas cidades varios comicios de propaganda eleitoral, todos muito concorridos. E' grande a animação nos arraiaes desse partido em face dos resultados colhidos.

O SR. ARMANDO SALLES VISITARA' RIBEIRÃO PRETO

S. PAULO, 1 (União) — Acompanhado de membros do governo e altas autoridades civis e militares, o sr. Armando de Salles Oliveira, interventor federal, visitará no proximo sabbado a cidade de Ribeirão Preto, onde será alvo de grandes homenagens, que vêm sendo ha tempos preparadas pela população daquelle importante centro paulista.

Aproveitando o ensejo de sua viagem a Ribeirão Preto, o chefe do governo paulista visitará outras cidades daquella prospera região, taes como Franca e Igarapeva, onde lhe serão feitas, tambem, manifestações muito significativas.

O interventor federal e sua comitiva partirão desta capital no dia 3 do corrente, sexta-feira, em trem especial que sairá da estação da Luz, ás 21 horas.

ESPERADOS EM PORTO ALEGRE OS SRS. FLORES DA CUNHA E OSWALDO ARANHA

PORTO ALEGRE, 1 (União) — Está sendo esperado, pelo avião do proximo sabbado, o general Flores da Cunha, interventor federal.

Annuncia-se que viajará em sua companhia o dr. Oswaldo Aranha, embaixador do Brasil nos Estados Unidos.

VARIOS DEPUTADOS IRAO AO SUL

PORTO ALEGRE, 1 (A. B) — Annuncia-se a proxima chegada a esta capital dos deputados Simões Lopes e Victor Russomano, que aqui deverão estar até o fim da semana corrente. Na proxima semana estão sendo esperados os srs. Pedro Vergara e Fanfas Ribas, di-

(Continúa na 12ª pagina).

CINEMA!

— Tres homens passaram pela vida amarga daquella mulher bonita

E SO' PARA NÃO PREJUDICAR O DESTINO DO FILHO, A TODOS NEGOU O SEU AMOR!

Ann Harding, que tem em "Galhardia de Mulher", um papel a altura de seu nome

— Serás o primeiro e o ultimo amor da minha vida! — Essa phrase é muito commum nos labios das mulheres bonitas... e ainda nos que não o são.

Mas a protagonista de "Galhardia de Mulher" jámais a pronunciou. No emtanto, ninguem, mais do que ella, poderia dizel-a, ao ouvido daquelle que tudo se havia tornado para o seu coração de mulher predestinada e infeliz.

O primeiro homem que lhe falou de amor, o fez apenas para a infelicitar, deixando-lhe, nos braços, uma criança talvez predestinada, tambem, a soffrer as consequencias da falta materna... O segundo, era um homem bom Bem intencionado. De alma bem formada — mas que não podia dar-lhe o merecido conforto, e por isso, um dia, partiu para uma viagem interminavel afim de melhor esquecer a desdita sentimental...

Quanto ao terceiro, esse, era o pae adoptivo do garoto, fruto do peccado materno. E a elle devia unir-se, ella, para melhor cuidar e garantir o "amanhã" da criança...

Ann Harding tem criação deliciosissima, na protagonista de "Galhardia de Mulher".

Clive Brook, é o seu "partenaire", o homem bom mas sceptico de amor e de felicidade, que vae conhecer terras extranhas, na impossibilidade de encontrar melhores dias junto áquella a quem antes havia desviado do caminho da perdição. Dickie Moore é o garoto, e tem momentos delicadissimos, ao lado daquelles dois artistas.

"Galhardia de Mulher" estreará segunda-feira no Gloria. Trata-se de uma producção "20 th Century", apresentada pela United Artists. No mesmo programma, a United estréa, tambem, "Ovos de Paschoa", outra symphonia singular colorida.

Bing Crosby na téla

Bing Crosby, que cantará novas melodias em "Cupido ao Leme"

Depois de ter consolidado o seu nome entre as nossas plateas em "Ondas Musicaes" e "Mocidade e Farra" cujas melodias e fox-trots continuam a ser ouvidos em todos os elegantes salões de dansa da nossa capital, eis que Bing Crosby reapparece agora numa nova producção da Paramount que o Pathé Palacio vae inscrever no seu cartaz na proxima semana, — "Cupido ao leme".

A acção decorre em sua maior parte a bordo do hiate de luxo de uma linda millionaria, em cuja guarnição, por simples passatempo, Bing se inscreveu como marinheiro

Nasce um idyllio que elle e ella se guardam bem de confessar, mas o hiate naufraga, e os dois jovens cedendo a suggestão ambiente, deixam que falem um ao outro, livremente, os corações.

Um film de romance e de encanto, posto em valor pela primorosa actuação de Bing Crosby e Carole Lombard e que vae apresentar melodias destinadas a uma vaga immediata.

Em setembro — "A Casa do Rothschild"

A criação maxima de George Arliss — "A Casa de Rothschild" — tem sua estréa por poucas semanas. Já dissemos que a United pretende apresentar esse film excepcional, filiado á categoria dos "campeões" ora em desfile nas Olympiadas da Casa do Camondongo Mickey, muito breve. E assim será. Logo nos primeiros dias do mez vindouro, "A Casa de Rothschild" será entregue ao publico.

"Viva Villa!" e Wallace Beery Vistos Pelo Critico de "Photoplay"

Em sua edição de abril ultimo, "Photoplay" apreciou do seguinte modo o super-film da Metro que o Rio conhecerá, segunda-feira, no Palacio: "De esforços dignos de encomios nasceu um film que se tornou uma obra-prima: "Viva Villa!", tal como o foram "O Nascimento de Uma Nação" e "Nada de novo na frente occidental". Wallace Beery encarna o caudilho Villa e tanto se aprimora em viver o papel, que se pode dizer que Villa é o proprio Beery. Como criança irresponsavel, Villa, que deixou seu nome impresso indelevelmente na historia do Mexico em letras scintillantes, é barbaro e esplendido a um tempo. E' rapaz ainda quando vê seu pae vergastado pelo latego aristocrata e decide ser um homem. Vence o exercito dos tyrannos com o seu bando de esfarrapados recrutas. Villa desconhece lei, excepto o instincto de igualdade humana e só sabe que os aristocratas devem morrer. Matar é o seu passatempo favorito, mas as suas tendencias homicidas logo se abrandam. Unindo suas forças com as de Madero — papel magistralmente actuado por Henry B. Walthall — fal-o presidente sómente para ser em consequencia exilado devido á influencia de inimigos. Madero é assassinado, e Villa em El Paso organisa um outro exercito, iniciado com 7 dollares e 4 homens — e toma a cidade do Mexico. Torna-se dictador para logo cair morto, victima de um inimigo. Beery é simplesmente extraordinario neste papel, e assim é, de resto, todo o numero de restantes artistas do film".

Wallace Beery, cuja "performance" maior é "Viva Villa!"

O meu "Beguin"

Lilian Harvey, o nosso "beguin"

Já estão fartamente divulgados os immensos e innumeros valores deste film da Fox que teve a sua apresentação retardada, e que se verificará impreterivelmente segunda-feira no Alhambra.

Desde ao minimo detalhe ao mais esplendoroso momento cinematographico, esta pellicula que além de sua comedia adoravel encerra um mundo de melodias encantadoras, tem o precioso valor de equivaler como uma despedida artistica e elegantissima de Lilian Harvey para o publico carioca na temporada de 34.

David Butler, o mestre de films deste genero leve, agradavel e musical teve a feliz collaboração de Buddy De Sylva na parte das canções, pois o famoso compositor de — "Loucuras de Hollywood" — e "Um Sonho que Viveu" — compoz tres melodias expressamente para Lilian Harvey para esta producção.

Tal é em synthese o entrecho fantastico e romanesco deste film da Fox que além dos encantos de Lilian tem a participação felicissima de Lew Ayres, Charles Butterworth, Irene Bentley, Sid Silvers, Harryd Langdon e uma primorosa collecção das mais lindas mulheres de Hollywood e Nova York numa deslumbrante competição de elegancias, num torneio admiravel de "toilettes" "lingeries" e "deshabillés" maravilhosos.

Panno de amostra...

Sim, esse beijo de Jack Holt em Genevieve Tobin, não é mais do que uma pequena amostra de sua empolgante masculinidade no film Columbia "Força que destróe..."

Procura-se pessoa
COM qualquer profissão para se estabelecer uma succursal nesta capital. Não são precisos conhecimentos especiaes, nem tão pouco capital nem estabelecimento em exercicio. Lucro mensal de 500 a 1.000 pesetas approximadamente. Offertas a The Novelty Company, Valkenburg L (Hollanda)

TINTA BRASILIA

"Fascinação" apresenta a "Rumba exotica"

Varias canções de "charm" inegualadas são lançadas; e uma das maiores novidades artisticas é criada em "Fascinação", o drama extraordinario da Universal a dansa denominada "Rumba Exotica" que poderá ser apreciada neste film na segunda-feira no cinema Rex. As principaes figuras deste film são: Paul Lukas e Constance Cummings.

A harmoniosa voz de Phillip Reed, um novato na téla trazido do palco musical de Nova York, é ouvido em varias lindas canções, as quaes já conseguiram consagração formidavel nos EE. UU., entre as quaes: "Hea-[illegible] e tambem o classico italiano "Torna a Sorrento", uma melodia arrebatadora.

Outras composições musicaes ouvidas ainda neste film são: "Goin to Town", "Long Live Love", e a "Rumba Exotica", composta especialmente para acompanhar a linda dansa do mesmo nome criada pelos astros Constance Cummings e Phillip Reed.

Em "Fascinação", que a Universal apresentará segunda-feira no Rex

"Moulin Rouge" — continua no Pathé

NUNCA CONSTANCE BENNETT SE APRESENTOU TÃO FASCINANTE COMO NESTE FILM

Entre scenarios luxuosos, corre a acção deste film, essencialmente amoroso.

"Moulin Rouge" é um dos grandes films que a United apresentou nesta temporada, e agora cabe a vez do Pathézinho" apresental-o em sua téla, e não é difficil se prevêr para o mesmo um grande exito a que elle tem direito.

Constance Bennett jámais se apresentou tão linda e fascinante como neste film, ella é sem duvida, um dos maiores factores do successo.

E' um "vaudeville" musicado em legitimo estylo parisiense onde Constance Bennett é simultaneamente a esposa e amante de Franchot Tone.

Russ Columbo tambem empresta o seu concurso em emoções que vão fazer época porque são realmente muito bonitas.

Construcção livre
20$
LOTES DE 10 x 40
Villa Santa Therezinha.
(E. F. C. B.)
"MESQUITA"
HORACIO LEMOS & COMP. LTDA.

LIVRARIA ALVES
Livros collegiaes e academicos
RUA DO OUVIDOR, 166

Entrando a gosto, no mez de Agosto

A "CASA GUIMARÃES"

Premeia o publico com mais

300:000$000

valor correspondente ao primeiro e segundo premios da Loteria Federal do Brasil de hontem, que couberam respectivamente aos numeros 31.165 (200:000$000) e 15.658 (100:000$000). Assim se confirma o já popular conceito de que

"da fortuna o norte
sempre foi, é e será
a ESQUINA DA SORTE"

Effectivamente os factos, por eloquentes, dispensam commentarios. Além déste novo e retumbante successo, ainda na ultima semana, como é do dominio publico, a **"CASA GUIMARAES"**, a popular e veterana agencia da Rua do Ouvidor n.° 50, esquina de 1.° de Março, **"a esquina da sorte"**, vendeu e pagou 5 outros premiados que couberam respectivamente aos bilhetes n.° 24.773 (20:000$000), n.° 6.355 (200:000$000), n.° 6.354 e 6.356 (10:000$000) e n.° 2.161 (20:000$000). Do primeiro destes numeros, o n.° 24.773, terceiro premio da extracção de quarta-feira da semana passada, já foram resgatados 7 decimos; do segundo, o n.° 6.355 primeiro premio do sorteio de sabbado passado, foi por inteiro effectuado o pagamento, como já noticiamos, a um graduado auxiliar da Continental Products Company, estabelecida á Rua do Ouvidor n.° 54; bem como, igualmente resgatadas por inteiro as duas approximações; do quarto, o n.° 2.161, tambem já foram resgatados até esta data 7 decimos. Assim retribuindo os favores do publico, a **"CASA GUIMARAES"**, a casa da **"Esquina da Sorte"**, não pode deixar de impor-se á sua justificadissima preferencia. No proximo sabbado dia 4 do corrente extrahir-se-á mais um optimo plano de 500 contos, custando o bilhete inteiro 64$000, meios 32$000 e fracções a 3$200. No dia 11 de Agosto, mais um formidavel plano extraordinario de MIL CONTOS pelo popularissimo preço de 120$000 o bilhete inteiro, meios 60$000, fracções 6$000.

Experimentem em todos os sorteios um envelope "talisman" que, pelo preço de um bilhete inteiro lhe assegura, alem de um premio absolutamente garantido, dez differentes e reaes possibilidades de se imporem á fortuna. Attende-se promptamente a qualquer pedido do interior. Não comprem sem consultar as nossas condições, dirigindo-se á

CASA GUIMARÃES, LTDA.

Rua do Ouvidor n.° 50 e 1.° de Março n.° 27

CAIXA POSTAL N.° 1273

Os dois premios da extracção de hontem foram vendidos ao Sr. Antonio Madalena, residente á Rua de São Christovão n.° 366 por intermedio dos clientes da **CASA GUIMARAES**, Srs. Bruno & Mandarino, estabelecidos no Largo da Lapa n.° 34.

CONGRESSO DE PROFESSORES DAS ESCOLAS SUPERIORES LIVRES DO BRASIL

CONFUSÕES A ACLARAR

No anno de 1933 proximo passado, o professor dr. Francisco Pereira de Andrade Netto, director da Faculdade de Pharmacia e Odontologia do Districto Federal e actual vice-reitor da Universidade Livre do Districto Federal, á praça da Republica n. 58, lançou a iniciativa de um congresso de professores das escolas superiores livres do paiz, a reunir-se nesta capital, na séde daquella Universidade.

Em torno da fundação desse congresso e do autor da iniciativa têm, porém, surgido ultimamente, mal entendidos de toda a ordem, cujo esclarecimento nos pediram facilitar. Assim, pois, damos abaixo cópia da carta que nos enviou á secretaria geral da Universidade Livre do Districto Federal, bem como da noticia publicada a 23 de março de 1933 no vespertino "A Noite" e da acta inserta a 31 do mesmo mez e anno no "Diario Official".

A CARTA DA SECRETARIA DA UNIVERSIDADE

Rogo ao distincto confrade, a fineza de mandar publicar em o vosso conceituado jornal, a rectificação que julgamos bem acertada, afim de que o publico possa melhor julgar nos limites das possibilidades, o confronto da noticia publicada na "A Noite" de 23 de março de 1933 e bem assim a acta publicada no "Diario Official" de 31 de março de 1933 á pagina 6.493, cujos originaes passo ás vossas mãos, — quando a Universidade Livre do Districto Federal — fundou o Congresso das Escolas Superiores Livres do Brasil. E' lamentavel que o publico ainda ignore as razões por que as confusões ou o mimetismo ainda não estão terminados. Entregamos, portanto ao publico estudantino e aos homens de bem e que estão habituados á leitura diaria dos jornaes e dos actos officiaes geraes que se relacionam com as coisas do ensino, que a Universidade Livre do Districto Federal, levará a sua obra para adeante, muito embora em passos lentos, porém, seguros, despidos de carmim em facies que não precisarão de rotulos emprestados.

A NOTA DA IMPRENSA

O dr. F. P. de Andrade Netto, director da Faculdade de Pharmacia e Odontologia do Districto Federal, empreendeu organizar um congresso de professores das escolas superiores livres, do paiz. Submetteu sua idéa aos professores das escolas congregadas á Universidade Livre do Districto Federal e delles obteve adhesão unanime, ficando estabelecido que no congresso tomarão parte as escolas que já estejam em pleno funccionamento ha mais de um anno. Nesse congresso não tomarão parte os professores das escolas officiaes, as quaes tambem não poderão fazer-se representar.

Os professores das escolas livres disseminadas por todo o territorio nacional poderão adherir por si ou representando a escola de que fizerem parte e que deste modo se fizer representar e, no caso de pertencerem ao mesmo tempo a uma escola official e uma livre, representarão esta.

Está já constituida uma commissão composta de professores representando cada uma das profissões.

O 1° congresso reunir-se-á em 24 de outubro de 1933, na Capital Federal, em local previamente convencionado pela reitoria da Universidade Livre do Districto Federal.

Todas as adhesões deverão ser endereçadas á secretaria geral da Universidade Livre do Districto Federal, á rua 1° de Março, 4-6, 1° andar, caixa postal 583 e somente serão tomadas em consideração quando encaminhadas por officio da Escola ou Faculdade onde tenham exercicio.

A' cada adhesão que a secretaria receber remetterá immediatamente o regimento e o programma de theses a serem apresentadas.

Os trabalhos aproveitados serão opportunamente publicados na "Revista de Investigações Scientificas e Philosophicas".

Os congressistas terão direito a uma carteira de ordem e um diploma que será assignado pelo presidente do congresso.

Para cada profissão haverá uma commissão, sendo um presidente e tres relatores.

Para adhesões por telegramma deve ser usado o endereço: "Facultologia-Rio", porém estas adhesões já mais serão effectivadas se não forem confirmadas por officio da directoria da Escola ou Faculdade.

Será convidado para presidir o congresso o ministro da Educação, e, na sua falta ou do seu representante, pelo Reitor da Universidade Livre do Districto Federal.

Os fins do congresso são: 1°) estudar os meios, defesa e amparo das instituições de ensino nas varias regiões do territorio nacional, cujos habitos e possibilidades são desconhecidos dos poderes publicos; 2°) moralizar o ensino sem que sua liberdade seja cerceada; e, 3°) estabelecer um centro por onde poderão ser encaminhadas as reivindicações perante os poderes publicos dos seus direitos, em perfeita communhão de idéas e de ideaes, tendo sempre em vista a perfeita harmonia e bem estar da humanidade.

A ACTA DO "DIARIO OFFICIAL"

Os professores das Escolas Congregadas em a Universidade do Districto Federal resolveram reunir um Congresso de Professores de todas as Escolas Livres do Brasil, que estejam em pleno funccionamento ha mais de um anno.

Nesse Congresso não tomarão parte os professores das Escolas Officiaes, as quaes tambem não poderão se fazer representar.

Os professores das Escolas Livres disseminadas por todo o territorio nacional poderão adherir por si ou representando a escola de que fizer parte e que deste modo se fizer rpresentar, e, no caso de pertencer ao mesmo tempo a uma escola official e uma livre, representará esta e nunca aquella.

Fica desde já constituida uma commissão composta de professores, representando cada uma das profissões. O Primeiro Congresso reunir-se-á em 24 de outubro de 1933, na Capital Federal, em local previamente convencionado pela Reitoria da Universidade Livre do Districto Federal Todas as adhesões deverão ser endereçadas á Secretaria Geral da Universidade Livre do Districto Federal, á rua 1° de Março ns. 4 e 6 (1° e 2° andares), Caixa Postal n. 583, e, sómente serão tomadas em consideração quando vierem encaminhadas por officio da escola ou Faculdade onde tenham exercicio.

A' cada adhesão que a Secretaria receber remetterá immediatamente o regimento e o programma de theses a serem apresentadas.

Os trabalhos aproveitados serão opportunamente publicados na "Revista de Investigações Scientificas e Philosophicas".

Os congressistas terão direito a uma carteira e um diploma, que será assignado pelo presidente do Congresso.

Para cada profissão haverá uma commissão sendo um presidente e tres relatores

Para adhesões por telegrammas deve ser usado o endereço telegraphico Facultologia-Rio", porém estas adhesões jámais serão effectivadas senão vierem confirmadas por officio da directoria da Escola ou Faculdade.

O Congresso será presidido pelo ministro da Educação, que será convidado ou seu representante, e, na sua falta ou escusa, pelo reitor da Universidade Livre do Districto Federal.

Os fins do Congresso são: 1°, estudar os meios, defesa e amparo das instituições de ensino nas varias regiões do territorio nacional, cujos habitos e possibilidades são desconhecidos dos poderes publicos; 2°, moralizar o ensino sem que sua liberdade seja cerceada; e 3°, estabelecer um centro por onde poderão ser encaminhadas as reivindicações perante os poderes publicos dos seus direitos, em perfeita communhão de idéas e de ideaes, tendo sempre em vista a perfeita harmonia e bem estar da humanidade. — A commissão: professores: **Dr. Pio Maria de Paula Ramos. — Dr. Francisco Pereira de Andrade Netto. — Dr. A. Hugo Gonçalves. — Dr. Epitacio Timbaúba da Silva. — Dr. Murillo Ferreira Sampaio. — Dr. Ermino G. Machado.**

CASINO COPACABANA

GRANDE SUCCESSO NO GRILL ROOM
TRIO LOUYS SILVIA & MAX
e os elegantes e inegualaveis dansarinos RUTH & FRANCIS
TODAS AS NOITES DIVERSÕES
JANTARES DANSANTES NO GRILL ROOM
15$000 por pessoa
DUAS ORCHESTRAS — CINEMA
MATINE'E AOS DOMINGOS AS 3 HORAS DA TARDE

Chegou o Film "Tres Amores"

No compartimento de carga do hydro-avião da Panair, que chegou hontem á tarde ao Rio, veiu, remettido de Nova York, o film "Sadie Mc. Kee", que, com o nome de "Tres Amores" será exhibido brevemente no Palacio Theatro.

Trata-se do ultimo trabalho de Joan Crawford e Franchot Tone. A companhia Metro Goldwyn Mayer despachou a pesada caixa, contendo essa pellicula, por via aerea, á semelhança do que fez na semana pasada com "Viva Villa!", afim de apressar os preparativos para o seu lançamento.

Jack Holt — o mago da força e do espirito cinematographicos

SUA IMPRESSIONANTE CRIAÇÃO NO FIM "FORÇA DO DESTINO"

Já na segunda-feira proxima, o Imperio começará a exhibir em programma duplo — onde surge tambem, a mais sensacional e empolgante de quantas novellas de mysterios já fez o moderno cinema synchronizado, o superdrama "Dama do Cabaret" — uma imponente e bem observada comedia social, sob a expressiva legenda "Força que Destróe" (The Wrecker).

Trata-se de um scenario absolutamente differente, bem apanhado á vida de hoje em dia, tão sacudida de imprevistos de ordem sentimental — em que o grande Jack Holt vive, magistralmente, a extranha personalidade de um homem poderoso de corpo e de espirito cuja força é empregada na destruição.

Assumpto curioso e humano, o enredo desse film, dispõe de intensa dramaticidade, além do seu feitio de comedia, sendo admiravelmente conduzido na direcção pelo technico Albert Rogell e "estrellado" por Genevieve Tobin, Jack Holt, Sidney Blackmer e George E. Stone.

Casa do Sargento

A directoria dessa agremiação, por nosso intermedio communica aos senhores associados que desde hontem se acha affixado no tableau o balancete de receita e despeza do mez de julho findo.

A secretaria acaba de expedir carteiras sociaes aos associados Eurípedes Reis Britto e Antonio Olyntho da Silveira Lobo.

Foram incluidos no quadro social mais os seguintes sargentos: João Paulo de Sant'Anna, do encouraçado "Minas Geraes", proposto pelo associado Odilon Alves de Oliveira; Antonio Saraiva Varão, do Forte do Vigia, proposto pelo delegatario José Gomes da Silva.

A directoria enviou hontem o balancete com o respectivo parecer do Conselho Fiscal ao Magno Conselho para tomar conhecimento em sua reunião de hoje, conforme annunciámos.

Representaram a Casa do Sargento na festa commemorativa do anniversario de fundação do 1° Grupo de Artilharia de Costa, os seguintes associados: João Corrêa da Silva Sobrinho, José Antonio da Silva e Salatiel Dias Ferraz.

O associado João Teixeira da Cunha, apresentou-se hontem a presidencia de quem recebeu instrucções para o desempenho das funcçõs de delegatario junto ao 4° B. I. da Policia Militar do Districto Federal.

Faculdade de Direito

CONFERENCIA DO EMINENTE INTELLECTUAL URUGUAYO, SENADOR JOSE' ANTUNA

Communicam-nos do Directorio Academico da Faculdade de Direito:

"São convidados todos os collegas, hoje, ás 21 horas, na Faculdade de Direito, assistirem a uma conferencia fulgurante que, sob os auspicios da Universidade do Rio de Janeiro, realiza o preclaro intellectual uruguayo senador José Antuna (a.) José da Silva Sá, vice-presidente em exercicio."

DIARIO CARIOCA
Propriedade da S. A. DIARIO CARIOCA

DIRECTORES:
Horacio de Carvalho Junior
J. B. Martins Guimarães

CHEFE DA REDACÇÃO:
Danton Jobim

SECRETARIO DA REDACÇÃO:
Americo Palha

EXPEDIENTE:
Endereço telegraphico: DIARIO CARIOCA — Telephones: Direcção, 2-3035; Administração: 2-3018; Redacção: 2-1559 e 2-2922; Officinas: 2-0824; Assignaturas: 2-3028; Gravador: 2-1785.

ASSIGNATURAS:

Para o exterior:		Para o Brasil:	
Anno	80$000	Anno	50$000
Semestre	45$000	Semestre	30$000

Venda avulsa: Capital 100 rs. — Interior 200 rs. Aos domingos 200 rs. — Interior, 300 rs.

São cobradores autorizados os srs. Lourenço Amaral e J. T. de Carvalho.

AGENCIA EM S. PAULO:
Rua S. Bento 49 salas 63-63. T. 2-6398.

CORRESPONDENCIA:
Toda a correspondencia com valor ou sobre assumptos que entendam com assignaturas, remessas de jornal, publicidade, retribuição e outros de interesse da administração deve ser dirigida ao gerente do DIARIO CARIOCA.

INSPECTOR VIAJANTE DO "DIARIO CARIOCA":
Em serviço de inspecção do DIARIO CARIOCA percorre os Estados do Rio de Janeiro, Espirito Santo e Minas Geraes, o sr. Romualdo Perrota.

CORDIALIDADE CONTINENTAL

O Ministerio do Exterior iniciou os preparativos para a recepção do presidente do Uruguayo, que proximamente visitará o Brasil.

Ainda este anno, ao que se tem annunciado, o presidente Getulio Vargas retribuirá em Buenos Aires a visita do presidente Agustin Justo e, em Montevidéo, a do presidente Gabriel Terra.

Não temos idéa de um presidente do Uruguay visitando officialmente o Brasil. Um unico presidente, o sr. Guggiari, mandounos o Paraguay, e está por ser paga a visita. Do Chile tivemos o sr. Arthur Alessandri, duas vezes, mas de passagem. Da Argentina, mais de um, tambem de passagem, e, directa, especial, officialmente, dois: Julio Roca em 1899 e Agustin Justo em 1933.

Seria da maxima conveniencia a periodicidade das visitas presidenciaes entre os nossos paizes, ao menos entre os mais proximos.

Os presidentes são, em regra, pela natureza do systema politico dominante no Continente, os orientadores da politica exterior. E como, na actualidade, as relações internacionaes se estribam principalmente em conveniencias economicas, facil é compreender as vantagens de uma permuta periodica de cortezias de tal genero.

A presença do presidente da Argentina o anno passado no Rio de Janeiro teve desde logo o inapreciavel merito de remover não poucas difficuldades que motivos de ordem economica haviam criado entre as nossas nações e que se arrastavam sem solução com enervante morosidade.

Muita coisa se conseguiu cá e lá. Achou-se sem difficuldade um solido terreno de entendimento. Cedendo aqui, ganhando acolá, afastando intransigencias, supprimindo malentendidos, as relações argentino-brasileiras entraram numa phase desannuviada, que lhes permitte fecundo desenvolvimento e lhes garante, em ambiente de inteira confiança, dias pacificos e felizes.

A prova está feita, portanto, de que as visitas presidenciaes são uteis; por isso mesmo, necessarias.

Não se resumem em festas e regosijos. São tambem esforço, boa vontade, trabalho — o bom trabalho que approxima os povos na melhor amizade e os identifica no melhor idéal, o da cordialidade sincera na ordem, na paz e no prestigio do nosso continente.

O TEMPO

Districto Federal e Nictheroy — Tempo: bom, com nebulosidade e nevoeiro. Temperatura: estavel á noite e em ascensão de dia. Ventos: de norte a leste, frescos.

Estado do Rio de Janeiro — Tempo: bom, com nebulosidade e nevoeiro. Temperatura: estavel á noite e em ascensão de dia.

Estados do Sul — Tempo: bom, com nebulosidade e nevoeiro até Santa Catharina, perturbando-se no Rio Grande do Sul, com chuvas. Temperatura: em elevação até Paraná, estavel em Santa Catharina e entrando em declinio no Rio Grande do Sul. Ventos: de norte a leste, com rajadas, bastante frescas, até Santa Catharina, rondando para sul, com rajadas, possivelmente fortes, no Rio Grande do Sul.

Trajecto Rodoviario Rio-S. Paulo — Tempo: bom, com nebulosidade e nevoeiro. Temperatura: estavel á noite e em elevação de dia. Ventos: do quadrante norte sujeitos a rajadas.

A Equitativa
Seguros de Vida
Avenida Rio Branco, 125

TOPICOS

TANTO QUANTO POSSIVEL...

Em audiencia collectiva aos representantes da imprensa junto ao seu gabinete, manifestou o ministro da Justiça a conveniencia dos jornaes fazerem a mais larga divulgação da nova carta constitucional.

Vem a proposito observar que até bem poucos dias a Constituição, promulgada no dia 16, não tinha ainda chegado officialmente a varios Estados do Norte.

Quando menos, os respectivos interventores allegavam não a ter recebido, razão porque conservavam em pleno vigor algumas providencias restrictivas das liberdades publicas e individuaes.

Lembramo-nos mesmo de uma interessante nota official do governo do Pará, na qual, depois de informar que o Estatuto basico ainda não tinha por lá chegado, o interventor dizia que esperava recebel-o para cumpril-o "tanto quanto possivel".

Pode-se por ahi conjecturar o que vae ser a Constituição da Republica sob a mentalidade reúna do sr. Barata.

Um governante que promette obedecer ao Codigo fundamental do paiz "tanto quanto possivel", ameaçando-o, portanto, implicitamente, com as violações ou transgressões que entender e quizer—é, positivamente, um perigo para a paz publica.

AS ELEGANTES VARREDORAS

O sr. Pedro Ernesto, com aquella falta de senso que Deus lhe deu e que mais se aggrava ao contacto das irresistiveis pastinhas, vae, a pouco e pouco, criando para a Prefeitura do Districto situações que exigirão dos administradores futuros verdadeiros prodigios de gymnastica mental. Como se não bastassem as reformas sumptuarias destinadas unicamente a resolver os problemas estomacaes dos afortunados "cabos" autonomistas, deliberou o prefeito interventor estender a sua ansia demolidora a todas as repartições da Municipalidade, desde que não fique no "ora veja" nenhum dos felizes apadrinhados do bando sinistro.

Agora o caso é com a Limpeza Publica. Ha naquella dependencia da Prefeitura um cargo—o de auxiliar da fiscalização—cujo trabalho é, nada mais nada menos, que o de acompanhar o serviço nocturno das turmas de varredores e capinadores de rua.

Pois muito bem; para esse emprego, que rende quatrocentos mil réis mensaes, o sr. Pedro Ernesto já nomeou uma porção de senhoritas, cujos requintes de elegancia fazem comprehender que, até hoje, só viram enxadas, vassouras e picaretas em "films" policiaes.

Ora, está claro que essas moças não poderão, jamais, exercer as funcções para que foram nomeadas, mas tambem está claro que o povo não pode continuar a pagar impostos para sustentar um punhado de funccionarios inuteis, em homenagem aos caprichos do "Imperador Jones".

OPULENCIA VARIADA

A Directoria de Estatistica, Industria e Commercio da Secretaria da Agricultura do Estado de S. Paulo acaba de publicar os algarismos estatisticos referentes á producção agricola dessa rica unidade federativa no anno de 1932-1933.

O que desde logo impressiona no conjunto de taes algarismos é a variadissima opulencia daquella producção.

Nada menos de 16 productos se acham arrolados, dos quaes apenas um teve valor inferior a mil contos.

O valor global da producção agricola paulista no referido anno subiu á forte somma de 2.044.455:495$409.

Diga-se, de passagem, que o valor da producção industrial no mesmo periodo alcançou approximadamente dois milhões de contos. Assim, pois, S. Paulo contribuiu para a riqueza economica do Brasil, naquelle anno, com mais de quatro milhões de contos!

Relativamente ao valor, a maior producção, naturalmente, foi o café, com......... 1.078.356:456$000; seguiu-se-lhe o milho, com 259.087:510$000, vindo em terceiro logar o arroz em casca, com 158.945:504$000, em quarto as frutas, com 134.226:245$800, em quinto o algodão em caroço, com 83.506:580$, em sexto o assucar, com 75.540:236$000, em setimo o feijão, com 73.316:826$000, em oitavo as batatas, com 73:303:111$000; em nono a aguardente e alcool, com 53.209.989$000.

Revidando Insinuações

O interventor na Bahia publicou um livro. Está certo. Antes delle muita gente já os tem publicado.

Mas nesse livro, onde são aggredidas as mais altas figuras moraes da Bahia, mesmo aquellas que já desceram aos tumulos, como o eminente cirurgião Antonio Borja e o digno dr. Lauro Villas-Boas, ha uma referencia ao meu nome.

Referencia breve, insinuação mesquinha, como é dos habitos e da formação moral do autor do livro.

Pretende o official de confiança do general Wanderley, e precisamente aquelle que se encontrava de dia na noite exacta em que aquella veneranda figura do Exercito foi barbaramente assassinada, que eu me tenha tornado importante depois que passei a residir aqui no Rio, de vez que na minha terra era uma personalidade sem o minimo relevo.

Realmente nunca fui grande coisa no meu Estado. Aposto, porém, com o felicissimo interventor que sempre lá fui muito mais que elle noutra parte qualquer, antes que a traição o elevasse, com a subversão do senso moral das recompensas, ao posto allucinante a que attingiu. Fui, na Bahia, deputado em mais de uma legislatura, jornalista, advogado, jamais empregado do governo ou pensionista dos cofres publicos. Nesses postos, que exerci obscuramente, é certo, desafio a prova de que me tivesse diminuido aos olhos de meus conterraneos. E sabe perfeitamente o interventor na Bahia que formou o seu partido no meu Estado com a vaza moral que se agita, como o sargaço dos mares, á porta de todos os Thesouros da terra, que eu não havia de ser assim uma criatura tão anonyma para que elle me tivesse mandado publicamente aggredir por dois janizaros de sua guarda numa manhã em que saia, doente, do consultorio do meu medico, em S. Salvador. Isso depois de repetida e deselegantemente ter attentado contra a minha liberdade.

O interventor na Bahia é, porém, um fetichista das mudanças de terra. Acredita elle, que foi, de repente e com escandalo de todos, guindado aos macios do palacio da Acclamação com o esforço simplorio, apenas, de deixar invadir o quartel sob sua guarda e trucidar o general seu amigo e seu chefe, que a vida é tão facil assim de vencer. Que esperança!

Aqui no Rio, para viver, trabalho eu até altas horas da noite. E creia o interventor, todavia, que apesar das penas de minha vida economica, ainda me não consentiu despertar invejas a prosperidade suspeita de certos constructores de arranha-céos ou opulentos depositantes de bancos da Republica actual. As dividas que deixei na Bahia, donde sai para não ser assasinado pelos seus sequazes, ainda se acham em aberto.

Compreendo que o interventor da Bahia, que deve ter ouvido falar da minha pobreza, não a conceba com dignidade e altivez. Ninguem reconhece virtude naquillo que lhe parece absurdo.

Ao meu Estado, porém, vou regressar para o mez. De novo, lá, de peito aberto, sem a bravura que tanto estadeia o interventor na Bahia escudado em seus postos e sua tropa, retomarei o logar do qual me afastaram a noite da ditadura, as prisões e o exilio.

Poderá, então, de novo, alliciar o capitão asseclas para matar-me. Não me esquecerei, porém, agora, como nos dias de sua primeira ameaça, de repetir-lhe esta phrase do grande martyr do jornalismo: — Pode morrer um liberal. Embora. Mas a liberdade, essa, não morre.

JOSE' RABELLO

NO ITAMARATY

Foram nomeados para servir como addidos ao gabinete do ministro das Relações Exteriores o 1º secretario de Embaixada Cezar de Mesquita Serva, consul Camargo Neves, consul Aguinaldo Fragoso e consul Aluizio Magalhães.

—O sr. José Carlos de Macedo Soares receberá hoje a primeira visita do corpo diplomatico, ás 15 horas, no Palacio Itamaraty.

As audiencias diplomaticas de s. ex. continuarão a ser, para os embaixadores, ás segundas-feiras, e para os ministros plenipotenciarios e encarregados de Negocios, ás sextas-feiras, das 15 ás 17 horas.

—No embarque dos membros da bancada espiritosantense, que partiram para o seu Estado, o ministro das Relações Exteriores fez-se representar pelo consul Camargo Neves, do seu gabinete.

—O sr. José Carlos de Macedo Soares mandou apresentar, hontem, cumprimentos ao sr. Albert Gertsch, ministro da Suissa, pela passagem da data nacional do seu paiz, pelo 1º secretario Rubens Ferreira de Mello 2º introductor diplomatico.

—Realiza-se, hoje, no Palacio Itamaraty ás 20 horas, o jantar que o sr. José Carlos de Macedo Soares, ministro das Relações Exteriores offerece á Embaixada Especial da Belgica, que veiu a esta capital para communicar ao governo brasileiro a ascensão ao throno daquelle paiz de s. m. o rei Leopoldo III.

—Acompanhado dos srs. professor Candido de Oliveira e Aureliano Amaral, reitor e secretario da Universidade do Rio de Janeiro, esteve, hontem, em visita ao ministro das Relações Exteriores, o senador uruguayo José G. Antuna, que veiu realizar conferencias nesta capital.

—Esteve hontem no Itamaraty o embaixador José Americo de Almeida, que apresentou as suas despedidas ao ministro de Estado, por ter de partir para a Parahyba.

—Por decretos de 31 de julho ultimo na pasta das Relações Exteriores, foi designado o ministro plenipotenciario de 1ª classe Pedro de Moraes Barros para exercer as suas funcções na Legação nos Paizes Baixos. Esse acto, na fórma prescripta pela Constituição Federal, será submettido á approvação do Poder Legislativo; foi promovido, por antiguidade, o consul de 3ª classe Ignacio Soares de Bulhões a consul de 2ª classe; foi nomeada Beata Vettori para o cargo de consul de 3ª classe.

—O sr. José Carlos de Macedo Soares, ministro das Relações Exteriores, recebeu, hontem, os srs. embaixador Oscar de Teffé, deputado Ferreira Carneiro, ministro Pedro Regueiras Bermudes e Helio Lobo, dr. Gama Cerqueira e senhora Costa Marques.

O ANJO DA NOITE

HUMBERTO DE CAMPOS

Na sua ultima visita, o medico me havia dito, batendo-me familiarmente na mão.

— Tudo vae bem. Qualquer coisa que sinta ou deseje, basta apertar a campainha... Agora á noite não ha enfermeiros; mas ha a Luciana, que vale por cinco enfermeiros e dos melhores.

Operado naquelle dia, pela manhã, eu sentia ainda no cerebro atordoado o effeito do anesthesico. Ardia-me o ventre, que o bisturi rasgára na extensão de um palmo. E tão intenso era o calôr que me subia das entranhas, que eu não me apercebia do sacco de gêlo, que me cobria, como um escudo.

— Obrigado, doutor, — murmurei, a voz surda.

Fechei os olhos. Sentia-me longe do mundo, entre nuvens, que turbilhonavam sem ruido. Eu estava morto, mas havia em mim alguma coisa que me recordava o tormento da vida. Era uma dôr intensa e aguda que vinha da minha carne ferida, do meu ventre aberto pela manhã. Era como se uma lámina me estivesse de novo retalhando, e eu sentisse, de novo, o bisturi cortando os meus tecidos que a novocaina entorpecera. Abri os olhos. O quarto estava escuro, e eu me achava só. A boca, secca, pedia agua, como a do máu rico ao pobre Lazaro, das fogueiras do Inferno. Estendi a mão tremula, procurando a campainha. Encontrei-a. O botão fugiu á compressão do meu dedo, e, logo, lá fóra, no salão, o quadro retiniu, marcando um numero. Esperei um minuto. Passos ligeiros e leves chiaram proximos, e a porta se entreabriu, dando passagem a um vulto, que entrou, como uma sombra.

— O senhor chamou? — perguntou, num sussurro, o vulto que entrara.

— Chamei, sim... Que horas são?

— Onze e meia.

Apertei o botão, accendendo a lampada, e voltei o rosto, para ver melhor quem me soccorria. Era uma rapariga morena, de uns quarenta annos. Baixa e forte, apresentava os traços do typo mestiço, da mulata brasileira, do nordeste. Vestia de branco, deslisava sobre sapatos de lona brancos, e trazia á cabeça o gorro branco das enfermeiras. Observando o desalinho da minha cama, chegou-se mais, arrumou tudo novamente, ergueu-me a cabeça, mudando a posição do travesseiro.

— Um pouco dagua, faz favor?

— Sim, senhor, — sussurrou.

Trouxe a agua, suspendeu-me a cabeça com doçura, chegou-me o copo aos labios resequidos.

— Mais tarde quer uma laranjada? — indagou.

— Tem feita?

— Não, senhor; mas, eu preparo. Não custa nada. E' num instante.

— Não; obrigado.

— Si o senhor quizer, chame... E quer mais alguma coisa?

Outra campainha retiniu, lá fóra. Era outro enfermo, pedindo auxilio.

— Qualquer coisa, o senhor não tenha acanhamento em chamar... Sim?

— Sim.

— Bôa noite!

— Bôa noite!

Apagou a lampada. E desappareceu, puxando a porta.

Procurei dormir. Não pude. No cerebro atôrdoado as idéas entredevoravam-se, como os cães famintos da ilha maldita. A sêde voltou, mais intensa, mais insistente. Lá fóra, de quando em quando uma campainha retinia. A's vezes, mais longamente, repetindo-se a si mesma. Não raro duas, tres, gritavam ao mesmo tempo. Dois sapatos de sola de borracha vôavam pelo salão. E tudo se calava, de novo. Apertei o botão da lampada. Tacteei o relogio, na mesa de cabeceira. Vinte minutos para uma hora! Como correm vagarosos para um enfermo, especialmente para um operado, os minutos da noite!... Comprimo, outra vez, o botão da campainha. O meu chamado misturou-se a outro, lá fora. Como, porém, o meu quarto é mais proximo do pôsto de vigilancia, sou eu attendido primeiro. Ouço os passos de sombra da enfermeira. A porta entreabre-se. E a pergunta:

— O senhor deseja alguma coisa?

— A laranjada, se não lhe custasse muito.

— Não custa, não senhor. Mas, o senhor espera um pouquinho, emquanto vou attender a outro doente.

As dores cruciantes augmentam. Quando a enfermeira vem com a laranjada, peço-lhe outra coisa:

— Eu não poderia tomar uma injecção, que me diminuisse estes padecimentos?

— Quer uma pastilha de Veramon, eu vou buscar.

— Não; quero uma injecção... Um pouco de morphina...

— Não, senhor... Faz mal ao senhor... E' melhor soffrer, e esperar... Eu vou buscar mais gêlo... Isso passa... Tome a laranjada...

Arrumando ora uma coisa, ora outra, no quarto revolucionado, a rapariga se mostra de uma agilidade assombrosa, e de uma solicitude commovedora. Arruma as coisas, e procura distrair-me:

— O senhor é do Maranhão... Não é? Eu soube hontem, e rezei para que o senhor fôsse feliz na operação... Eu quero bem a tudo que vem de lá...

— Você é maranhense?

— Sou, sim, senhor.

Uma campainha retiniu. A enfermeira moveu-se, rapida, em direcção á porta.

— Eu venho já.

Momentos depois, voltou. Viu que eu estava acordado, e reatou:

— Eu sou do Maranhão, e parece que nunca mais verei a minha terra.

— E' da capital?

— Sim, senhor.

— Tem lá a sua familia?

— Não, senhor. Eu não tenho familia.

Disse isso com tristeza, e guardou silencio. Em seguida, explicou:

—Eu fui criada no asylo dos orphãos, dos abandonados... Não conheci pae, nem mãe... Tinha um dia de nascida quando me puzeram na "roda"... As freiras é que me criaram...

— Mas, conhece a cidade, no Maranhão...

— Muito pouco... De tempos em tempos, as meninas saiam a passeio, levadas por uma freira... E, assim, fiquei moça... Podia ter saido; mas preferi continuar no asylo, ajudando as irmãs de caridade.

— E veio para o Rio, sem ter conhecido a cidade em que nasceu?

— Vim, sim senhor.

— Como é o seu nome?

— Luciana.

Uma campainha retiniu. Luciana correu. Pedi-lhe que fosse attender o outro enfermo, e voltasse. Voltou. A historia da sua vida interessava-me, naquella atmosphera de dôr e de pesadelo que me envolvia.

— Você não conhece, então, a sua cidade.. — retomei.

— Lá uma rua ou outra. Não vê que eu estava no Asylo, de onde não saia, quando uma familia mandou ir escolher uma asylada para ser enfermeira de uma senhora que estava muito mal... Escolheram-me, e eu fui... Chamava-se Dona Doquinha, a moça. Eu passava a noite inteira junto della. De dia, descansava... Nunca sai de casa para ver nada.. Tinha me acostumado, já, com aquella vida...

— E como veio para o Rio?

— Vim com ella. Os doutores, no Maranhão, acharam que Dona Doquinha ficaria bôa si fizesse uma operação. Mas a operação só poderia ser feita aqui no Rio de Janeiro. Vim com ella. De bordo saimos direito para esta Casa de Saude.

— E Dona Doquinha voltou...

Outra chamada, lá fóra. Luciana foi. Regressou.

— Essa conversa póde fazer mal ao senhor... E' melhor o senhor descansar...

— Não, Luciana, conta. A historia da tua vida faz com que eu me esqueça das tristezas da minha... Continúa, pois... Dona Doquinha voltou sem ti para o Maranhão... Não é assim?

— Não senhor. Dona Doquinha morreu. Morreu, quando estava sendo operada. Então as freiras daqui, vendo o modo porque eu tratava della, me perguntaram se eu queria ficar como enfermeira da casa... Fiquei.

— Dona Doquinha morreu aqui mesmo, nesta Casa de Saude?

— Sim senhor. E ha quatorze annos estou aqui, trabalhando das nove da noite ás sete da manhã.

— Todas as noites?

— Todas as noites.

— E durante o dia?

— Durante o dia, eu durmo, e faço as minhas costuras. Moro aqui mesmo.

— E passeia um pouco, pela cidade...

— Não, senhor. Eu não saio de dia... Fico tonta, com o sol...

— Não conhece, então, o Rio?

— Não, senhor.

— E acha-se aqui ha quatorze annos.

— Sim, senhor.

— E está contente da sua vida, Luciana?

— Estou.

Recompôz-me o travesseiro, com ternuras de mãe. Accrescentou:

— Não é tão bom cuidar de quem soffre? Nunca tive familia. Não tenho marido, nem filhos. Não tenho ninguem. Minha familia são os doentes

E numa phrase feliz:

— Uma familia que nunca se acaba...

A campainha retiniu mais uma vez. E ella, já da porta:

— O senhor precisando de mais alguma coisa, chame. Daqui a pouco eu volto, para ver se já está dormindo... Bôa noite... Deus é bom, e ha de fazer com que o senhor não soffra mais...

E desappareceu, ligeira, para dar allivio a outro enfermo, e consôlo a outro triste, com a sua mansa apparição de Anjo da Noite.

COMPRE MUITO GASTANDO POUCO
APROVEITE A
EXCEPCIONAL LIQUIDAÇÃO
DO
PARC ROYAL
A MAIOR E MELHOR CASA DO BRASIL
VENDAS A PRAZO PELA "A COMPENSADORA"

:: VIDA MUNDANA ::

Antes, jamais, o destino cruel me fizesse conhecer a outra face da vida.

Desejaria ter tido sempre os olhos vendados para tudo que não fosse a immanente ternura dess'alma feita bizarramente de pedaços do céo e de enfeites do inferno, para não sentir, debruçando-me sobre ella, a admiração mesclada de uma piedade infinita.

No fundo do sonho que de tão alto e arraigado forças da terra e decepções não anniquilaram, resta a esperança de poder limar e polir o diamante, restituindo-o á primitiva luz da gemma interior que o anima.

JUNIUS

ANNIVERSARIOS

As senhorinhas:

Josephina Daltro, Angelina Armando Gonçalves e Lolita Pinheiro.

As senhoras:

Antonio Bruno; Romeu Campos Braga, Lia Gomes, Odaléa Tompson, e viuva Margarida de Souza e Silva.

Os senhores:

Deputado João Simplicio; os drs. Julio Cassiano Guerra e John Meen; o capitalista Adolpho Acosta; o dr. João de Vasconcellos Varzea; o academico Felix Pacheco, director do "Jornal do Commercio".

— Decorre, hoje, o anniversario da sra. Aurora de Farias Torres, esposa do sr. Domingos de Farias Torres.

— PROF. WALDEMAR DE CARVALHO — Transcorre, hoje, o anniversario natalicio do distincto professor Waldemar de Carvalho, que será, por este motivo, muito cumprimentado.

Sergio Augusto — Esteve hontem em festas o lar feliz do sr. Carlos Aragão, socio do conceituado estabelecimento "Lojas New York Ltda.", e sua digna esposa, d. Marfisa Poggi de Aragão.

Justificou essa alegria o anniversario natalicio do menino Sergio Augusto, filhinho dilecto daquelle casal.

Sergio Augusto offereceu recepção aos seus innumeros amiguinhos, que lhe foram levar as expressões do seu grande affecto. Muitos abraços e muitos presentes recebeu Sergio Augusto, além dos carinhos dos seus paes, cujo contentamento se fez sentir a todos que tomaram parte na recepção que se realizou na sua residencia.

—— Transcorreu ante-hontem o anniversario natalicio do menino João, filho do commerciante Caetano Ribeiro e d. Augusta Ribeiro, que por esse motivo recebeu innumeras felicitações.

NASCIMENTOS

Acha-se em festas o lar do sr. e sra. Carlos de Castro-Judith Madeira de Castro com o nascimento de seu primogenito Augusto.

CHAS

OS CHA'S DA PEQUENA CRUZADA

A tade, de hoje, realiza-se em homenagem a Marinha Brasileira, Gesto captivante e que muito honra a directoria da Pequena Cruzada.

O chá será, por isto, patrocinado pelas exmas. sras. ministro Protogenes Guimarães, almirante Souza e Silva, almirante Marques Couto, almirante Ferraz e Castro, almirante Americo Pimentel, Amaral Peixoto, comte. Saladino Coelho, comte. Pereira Machado, comte. Alcio Antunes e comte. Sylvio Heck.

Na parte artistica se apresentará a menina Sulu' Scaffa Falcão que tocará uma valsa de Chopin e "Au Printemps" de Gueg. O conhecido artista comico Appollo Correia, o popular Tamborim dizendo cousas engraçadas para fazer rir, tambem tomarão parte. Jararaca e Ratinho dirão anecdotas sertanejas.

REUNIÕES

Sociedade de Geographia do Rio de Janeiro — Hoje, ás 16 horas, será realizada a sexta sessão ordinaria do Conselho Director da Sociedade de Geographia do Rio de Janeiro, em sua séde, á Avenida Marechal Floriano n. 212, sobrado.

Como de costume haverá communicações geographicas, entre as quaes a do comte. Thiers Fleming, sob o titulo: "Limites Interestaduaes", e pede-se o comparecimento dos illustres membros do Conselho Director e da Directoria.

FESTAS

Tijuca Tennis Club — No proximo sabbado, dia 4, o Tijuca Tennis Club offerece ao seu selecto corpo social, uma noite-dansante das 21 ás 24 horas. O traje será de passeio para as senhoras e completo para os senhores.

— No proximo dia 4 do corrente, realiza-se na Escola Nacional de Agronomia a tradicional festa do calouro, com um animado balle.

O traje é de passeio.

INAUGURAÇÕES

Inaugura-se hoje o Restaurant da Feira Internacional de Amostras, do qual é concessionario o sr. Angelo Fernandes.

A's 12 horas haverá no respectivo recinto um almoço offerecido á imprensa.

VIAJANTES

DR. LUIZ NOGUEIRA DA GAMA FILHO — Pelo nocturno de luxo, regressou a esta capital, procedente de Bello Horizonte, onde esteve alguns dias em viagem de recreio, o doutorando de medicina Luiz Nogueira da Gama Filho, interno do Hospital "Dr. Arthur Bernardes".

Ao seu desembarque compareceu elevado numero de amigos e collegas.

MANIFESTAÇÕES

PETRUCCI JUNIOR — Em regosijo pela nomeação do antigo e estimado funccionario da Directoria Geral de Investigações da Policia Civil, Estanisláu Petrucci Junior, para servir no gabinete do Instituto de Identificação, os seus amigos e collegas prestaram-lhe uma justa manifestação de apreço.

ENFERMOS

DR. ROMEU FARIA — Atacado de forte grippe, acha-se ha dias enfermado, sendo por esse motivo muito visitado por seus amigos e collegas, o abalisado cirurgião-dentista, dr. Romeu Faria.

LUTO

FALLECIMENTOS

Sepultou-se ante-hontem, no cemiterio de Inhauma, o sr. Raul José de Paiva, funccionario da secção technica do Correio Geral, filho do tenente Oscar José de Paiva, já fallecido, e de d. Isabel Silva Paiva.

O enterro teve grande acompanhamento, vendo-se innumeros carros conduzindo flores, e tendo feito representar no acto, o chefe do extincto, por uma commissão de funccionarios da secção em que o mesmo trabalhava.

MISSAS

Mandada rezar por seu filho Alfredo Vidal Barros e sua nora d. Alcina dos Anjos Barros, realiza-se, sabbado, na igreja do Divino Salvador, na rua Berquó, a missa de setimo dia pelo descanso eterno de d. Maria da Gloria Vidal.

Enrico Caruso Filho — Interprete de "A Cartomante" — Opereta de V. Herbert

"De Caruso a Caruso" — O Periodo Aureo da Opera — Carusos a 3 Dollares e 50 Centavos — Já Se Nasce Artista — A Magnifica Surpreza!

Enrico Caruso Filho, numa scena da linda e romantica opereta que o apresenta ao mundo como uma maravilhosa surpresa "A Cartamonte" (De fortune teller) do celebre compositor Victor Herbert

(*Continuação*)

Mas... Já lemos de algum escriptor francez:

— "Os norte-americanos?... Crianças vestidas de homem!"

Já se nasce artista: — O artista — e principalmente um Caruso — já traz do berço isso que não se fabrica, não se póde vender nem comprar: a alma de um poeta, o lyrismo de um cantor, o raciocinio-relampago de um mathematico, a fantasia inexgotavel dos homens de letras, dos romancistas...

Imagine-se um cavalheiro frio ou simplesmente pratico, um yankee fafricante de grampos de metal, ou ainda mesmo um famoso cantor de radio, após a "operação" (com ou sem dôr), annunciada pelas revistas norte-americanas!

Segundo os "technicos fabricantes de Carusos" sua garganta teria a mesma conformação, egual elasticidade, amplitude e firmeza que a do grande tenor italiano.

Mas... a alma de artista? Onde está o curso pratico, mesmo a 30 dollares e 50 centavos, capaz de modificar o temperamento, as attitudes do individuo e, ainda, dar-lhe pulmões capazes?

Pura ingenuidade... ou *simples negocio!*

A magnifica surpresa! — Enrico Caruso Filho não teve necessidade de passar pela sala de operações de nenhuma Academia "Technica norte-americana!

Mesmo quando alumno da Academia Militar de Culver, dedicado aos estudos da engenharia e ás emoções do foot-ball-rugby, Caruso Filho cultivava o canto pelo simples prazer, de ouvir canções... a seu gosto. Era-lhe agradavel cantar... e cantava a todo instante. Não tinha pretensões de se tornar um famoso artista de Opera... Mas gostava de cantar, porque sentia que "sabia cantar"!

Sua garganta está longe de ter a mesma "conformação, amplitude e firmeza" da de seu illustre pae. Bem póde ser que seja mais ampla, mais firme e mais bem conformada...

Existe porém uma certeza: a de que Enrico Caruso Filho é um grande artista, espontaneo, de uma simplicidade preciosa. Canta sem esforço e isso, de facto, ninguem poderá notar no joven estréante. Não exaggera, não demonstra fadiga, ao terminar, nem usa de recursos. Canta... pura e simplesmente!

E, de resto, unanime tem sido a opinião dos criticos que assistiram os ensaios da opereta "A Cartomante" e, mais tarde, a "premiére" do mesmo film que se effectuou recentemente em Nova York.

Nem um só esconde o seu enthusiasmo e estendem suas felicitações calorosas á Warner First National, por haver proporcionado a Enrico Caruso tão magnifica opportunidade de se fazer ouvir e, ao publico, por ouvil-o cantar toda a linda partitura da opereta de Victor Herbert e, ainda, os mais bellos trechos do "Elixir de Amor", do "Don Pasquale" e da "Africana".

Enrico Caruso Filho possue uma voz de excepcional extensão e de uma intensidade dramatica que fará época no mundo musical.

(*Continúa amanhã*)

RADIO

RADIO-RIO

Das 8 ás 12 horas — Hora certa — Jornal da Manhã e do meio dia.

A's 17 horas — Hora certa — Jornal da tarde.

Das 18 ás 22 horas — Palestra sobre Antropo-Geographia — Discos variados — Curso pratico da lingua franceza — Programma "Odol" — Programma nacional — Programma de canções com a soprano Davina Silveira, o tenor Sylvio Salema e ao piano o maestro J. Rondon — Sólos de piano classico com Celia Braga da Silva — Programma da "Esquina da Sorte" — Continuação do programma de canções — Programma de canções das Tres Americas — Quarto de hora de Historia Natural — Programma escolhido de sólos de piano, cello, violino e orchestra.

RADIO EDUCADORA DO BRASIL

Das 9 ás 14 horas — Radio-Jornal — Discos variados.

Das 17 1|2 ás 23 horas — Discos de musica popular — Programma da Academia Brasileira de Musica — Quarto de hora educativo da C. B. R. — Discos de musica regional — Programma official — Musica leve e selecionada, em discos.

Das 21 ás 23 horas — Transmissão do studio, de um programma organizado pelo professor Francisco Paula Basilio, com concurso de elementos de valor de nossos meios artisticos.

SOCIEDADE RADIO PHILIPS DO BRASIL

Das 10 ás 13 horas — Discos escolhidos.

Das 18 ás 20 1|2 horas — Quarto de hora da C. B. R. — Discos especiaes — Programma nacional — Discos classicos — Programma Casé.

RADIO SOCIEDADE MAYRINK VEIGA

Das 6,25 ás 8,16 — Duas aulas de gymnastica.

Das 11 ás 13 horas — Programma das Donas de Casa.

Das 15 ás 16 horas — Discos escolhidos.

Das 18 ás 23.30 — Discos variados. Discos populares. (Conções francezas) — Silvinha Mello. Alencar Ferreira — Lely Morel. Zezé Fonseca — Sylvio Caldas — Original Orchestra. Chronica da cidade. Aurora Miranda. Joel (Canções francezas) — Silvinha Mello. Um pouco de bom humor. Lely Morel. Sylvio Caldas — Aurora Miranda. Desenhos animados. Programma Ida e Volta com a collaboração da Radio Sociedade Record de São Paulo. Actuará como speaker Cesar Ladeira.

RADIO CLUB DO BRASIL

7.30 horas — Aulas de gymnastica, "A Voz do Brasil".

Das 13 ás 17 horas — Gravações de operetas, Musica ligeira e discos. Trechos de operas em discos. Musica educativa em discos.

Das 18 horas em deante — Gravações de musicas populares. Quarto de hora da C. B. R. "A Voz do Brasil". Radio Jornal. Aracy Côrtes com Conjunto regional de Luperce Miranda. Leonel Faria, com o jazz symphonico da P. R. A. 3, e Milonguita com Tito Sosa e intervallos de Radio-theatro, com Olga Navarro e Adacto Filho. Sólos de piano por Radamés Gnatelli, solos de violino por Isaac Feldmann e solos de saxophone por Alfredo. Aracy Côrtes com Conjunto regional. Leonel Faria com o jazz symphonico e Milonguita com Tito Sosa. Trechos de operetas pelo tenor Oscar Gonçalves e orchestra do Radio Club sob a regencia do maestro Arnold Gluckmann. Mnsica dansante do Grill-Room do Copacabana Palace

RADIO OFFICINA
AVILA
Concertos de radios: automovel proprio para attender dia e noite. Tel. 2-9128
RUA REZENDE, 70

Quem ainda não viu "Voando para o Rio"?

Muita gente não teve ainda esse prazer, porque duas semanas foram pouco tempo e as lotações do Broadway e do Rex foram pequenas para conter todos os cariocas que quizerem ver o maior successo cinematographico do anno.

Por esse motivo, o "Broadway Programma" apresentará de novo, a partir de segunda-feira, "Voando para o Rio", o film adoravel que ensinou ao mundo que a nossa cidade é uma das mais bellas da terra.

E milhares de pessoas, esgotando novamente a lotação do Broadway, correrão a ver e rever a interpretação magistral de Dolores del Rio, Raul Roulien, Gene Raymond, Ginger Rogers, Fred Astaire, e a gosar o espectaculo formidavel da parada aerea sobre a cidade, ou a execução maravilhosa da "carioca" no luxuoso Carioca Casino.

Casa Allemã
FUNDADA EM 1885
Pr. FLORIANO, 23 Pr. FLORIANO, 23
Liquidação Annual
Algumas das nossas grandes offertas
COBERTOR
de ½ lã "côr cinza" com barra listada, para solteiro, 140 x 190 . . . 21.000
TOALHAS de ROSTO
em sup. felpudo e tecido liso, em branco, ½ duz. . . . 8.500
COBERTOR
de ½ lã "côr cinza" com barra listada, para casal, 170 x 210 . . . . 28.500
TOALHAS de BANHO
em superior felpudo, em branco, 80 x 140, cada . . . 4.900
COBERTOR
"CASELLA 5" super-leve — para solteiro 150 x 200 e peso 700 grs. . . . 58.000
COLCHAS
para casal — 180 x 220 em sup. fustão branco — typo inglez 26.500
COBERTOR
"CASELLA 5" super-leve, para casal 175 x 225 — peso 1.000 grs. . . . 76.000
CALÇA "MADSON"
modelo curto, Jersey de seda em 6 côres 19.800

THEATRO

Os autores de musica de "Coisinha boa"

Já o publico sabe que a peça com que vae ser inaugurado o Meu Brasil, é "Coisinha boa", trabalho que Viriato Corrêa, escreveu especialmente para abrir as portas da nova boite da Cinelandia.

Mas a peça é musicada e até agora não se disse quem é o autor ou quem são os autores da musica.

Seja hoje satisfeita a curiosidade publica. Para dar a "Coisinha boa", grande encanto musical Viriato Corrêa, escolheu tres nomes que são actualmente os mais festejados da musica popular: Joubert de Carvalho, J. Aymberê e João de Barros.

As "girls" americanas da Urca vão se apresentar no Carlos Gomes

Conforme é do conhecimento geral, as celebres bailarinas norte-americanas que se apresentam no conjunto "Chorus girls", vieram directamente de Hollywood, com contrato de exclusividade, para o Casino Balneario da Urca.

E já em "Hollywood-Rio", essa curta série de espectaculos originaes e modernos, a ser iniciada no Carlos Gomes, participarão as interessantissimas bailarinas americanas, girls authenticas do cinema yankee, e suas seis "pequenas colossos", que estão fazendo um successo louco, no Casino da Urca.

Em "Hollywood-Revista", apparecerão tambem artistas dos mais applaudidos pelo nosso publico. Um elenco só de "astros" e "estrellas".

Será, sem duvida, uma séria de espectaculos interessantissimos, e originaes, a que o Carlos Gomes vae iniciar nos primeiros dias da proxima semana.

A premiére de hoje, no Casino

Vamos ter esta noite, no theatro Casino, mais uma grande novidade da temporada de Procopio, o artista que conta por triumphos as pelejas em que se envolve.

A peça que entra hoje para o cartaz do elegante ponto de reunião da nossa "urbs" é "Quick", uma comedia maravilhosamente conduzida, dentro de uma acção lindamente imaginada. O autor é um technico preciosissimo. E' Felix Gandera, cujas peças rgistam sempre grande exitos de cartaz.

Procopio vae apparecer num trabalho de grande merecimento e de muitas difficuldades. Mas, a figura despertou muito carinho ao primeiro de nossos artistas e elle apresentará mais uma criação digna de recommendação. Com as representações de "Quick", que Alberto de Queiroz habilmente traduziu, Procopio nos dá um presente de primeira ordem, razão por que se encontram de parabens todos aquelles que frequentam os finissimos espectaculos do Procopio.

A distribuição dos papeis pela ordem de entrada dos personagens em scena é a seguinte: O poeteiro, Eduardo Vianna; Boune, Dea Selva; Mamade Emilia, Luiza Nazareth; Cliquette, Albertina Pereira; Bouly, Eurico Silva; Quick, Procopio; Clock, Darcy Cazarré; Estanislão, Manoel Pêra; Maximo, Rodolpho Maia; Christine, Elza Gomes; Ajudante de Chauffeur, Luiz Darcy; Mordomo, Abel Pêra; Carlota, Estellita Bell.

Hoje, no theatro Republica, ultimas representações de "Fogo de vistas"

Maria Ema

Amanhã o Republica estará engalanado para receber os admiradores e amigos da distincta actriz Luiza Satanela que faz a sua festa artistica, com as primeiras representações da revista portugueza, "Porto á vista", que tem os seus papeis distribuidos da seguinte maneira, por ordem alphabetica! O do Porto e Ladislau (Compére), Assis Pacheco — Caladinho, Bombeiro, O Papel, Perfume, Beatriz Belmar — Lambarice, Bombeiro, Estyographica, Perfume, Lucia Mariani — Prologo, Romaria, Tango, Queijada de Cintra, Soldado da Paz, 3ª Criada, Canção do Porto, Luiza Satanela — Pó da estrada, O Poente, Bombeiro, 1ª Criada, Perfume, Maria Alvarez — Ermida, Arrufada de Colmbra, Bombeiro, Perfume, Maria Ema — Frigideira, A Escova, Zefa, Tereza Gomes — Menino Bonito, Camisola Vermelha, Bombeiro, Virginia Solér — Tio Quim, Toucinho do céo, Numero unico, Chapéo Braguez, Alvaro de Almeida — O Foguete, O Papo de Anjo, O Typo, O Pinga, Barroso Lopes — Cruzeiro, Queijo de S. Caetano, Miguel Orrico — Rosca do Valengo, Metade, Homem dos Sorvetes, Santos Carvalho — Novos fados por Maria Albertina — 3 bailados por Francis e Ruth, O Vira, O Fandango e a Polka.

O que será a "Noite da Primavera", no Eldorado Dancing

No proximo dia 7 de setembro será levada o effeito, no bello salão do Eldorado Dancing, uma encantadora festa dansante, denominada "Noite da Primavera", que promette alcançar extraordinario exito. O director artistico J. Mattos (Paulista), vem trabalhando com accendrado zelo, para apresentar nessa noite de alegria e enthusiasmo, aos convivas e frequentadores, um programma repleto de surpresas, em o qual tomarão parte as mais applaudidas artistas do nosso theatro.

Durante a grande festa do "cabaretier" J. Mattos (Paulista), haverá um concurso para eleger a rainha e duas princezas, tendo já sido convidado para fazer parte da commissão julgadora, o acatado "Gaucho".

As candidatas mais cotadas, como Nieta, Maria, Lourdes, Rosita, Marina, Laurinha, Aracy, Juracy, Ruth, Judith Noemia Jeanette, Dorinha, Guilhermina, Marieta e Herminia continuam, recebendo dos seus admiradores, multas provas de sympathia e solidariedade.

A Eldorado Jazz do maestro Paschoal de Barros estreará, nessa noite, lindas musicas regionaes.

A 7ª récita de assignatura da Companhia Allemã de Arte Dramatica

A Companhia Allemã de Arte Dramatica, dará hoje, sua penultima representação nesta capital com o drama "Die Heimtehr des Mathias Bruck", (O regresso de Mathias Bruck).

O espectaculo terá inicio ás 20.45, nelle tomando parte Eugen Klopper, Christian Kayssler, Gerda Muller, Bruno Harprecht, Flockina von Planten, Werner Pledath, Manfred Thau, Maria Krahn, Walter Doerry, Edgard Kanisch, Marianne Hartnig, Ernest Leudesdorff, etc.

A "matinée" de hoje, na Casa do Caboclo

Representa-se hoje, nas sessões das 8 e 10 horas, a peça regional de Ary Kerner, Duque e Calazans — "Passaro Cégo", cujo exito tem sido dos melhores até hoje conseguido pelo popular theatrinho da Empresa Paschoal Segreto.

Os pontos altos desse interessante original sertanejo continuam sendo, no grande publico, o quadro politico "A Morte da Cascadura" e as canções brasileirissimas de Cauhalros, Carmen Novarro, Durvalina, Maria Izabel e Antonietta Mattos.

O commentario da noite

Passava um turco de prestações pela porta do Republica, e vendo um cartaz de "Fogo de vista" e outro de Porto á vista", chamou o Rego Barros e perguntou:

— Elles ahi dentro tambem pagam a vista!...

DULCINA — ODILON
RIVAL
Hoje, em vesperal da mocidade, ás 15 horas e á noite, ás 20 e 22 horas
Ella e Eu...
(85ª, 86ª e 87ª representações seguidas)
Segunda-feira, 6, bilhetes á venda para
Canção da Felicidade
— DE —
Oduvaldo Vianna
Leiam o 1º volume de "Theatro", de Oduvaldo.

Secção Economica do DIARIO CARIOCA
DIRECÇÃO: F. J. TEIXEIRA LEITE

Diario Economico

NOTA DO DIA:

INTERCAMBIO AEREO INTERCONTINENTAL

Quando a "Air de France" annunciou os seus propositos do estabelecimento de uma linha regular de transporte aereo entre a Europa e a America do Sul, não lhe regateamos os nossos applausos, ainda que — e então o confessamos — houvessemos já divergido de certos detalhes relativos ás suas aterrissagens.

O DIARIO CARIOCA faz sempre timbre em festejar e incentivar qualquer progresso da sciencia, qualquer iniciativa de civilização que levem o paiz e o mundo a dar um passo á frente, sendo absolutamente contrario á nossa indole e ao nosso programma qualquer carrancismo misoneista ou qualquer enkystamento chinez na tradição. Queremos, pois, trazer hoje a nossa palma ao triumpho da primeira experiencia, hontem terminada com exito admiravel, pelo vôo cruzado do "Croix du Sud" e do "Arc-en-ciel" soberanamente capitaneados pelos dois illustres aviadores Bonnot e Mermoz.

Não é preciso mais, felizmente, salientar no Brasil que o transporte aereo se acha definitivamente incorporado aos meios de communicação commercial, financeira e cultural da éra contemporanea.

Não nos furtamos, entretanto, á vontade e opportunidade de lembrar aos nossos leitores que, na Europa e na America do Norte, as companhias ferroviarias, ao estudarem as suas condições de vida, não incluem entre os seus calculos sómente a concurrencia do transporte rodoviario mas tambem a do transporte aereo. Tamanha e tão effectiva é, hoje, no nosso mundo mecanicista, a victoria da invenção de Santos Dumont e dos irmãos Montgolfier a serviço do entrelaçamento dos interesses e das relações humanas.

Mas se numa gleba tão intensamente varada de arterias de circulação, como a do Velho Mundo, as classes dirigentes se empenham com este ardor no desenvolvimento das suas possibilidades aeronauticas, quanto não deve subir de ponto a importancia do mesmo problema applicado a um paiz como o nosso.

Na verdade, o Brasil é uma immensidade territorial — e não é senão um dos maiores obices ao seu progresso a extensão infinita e descontinua da sua costa.

Nenhum interventor, hoje em dia, convocado do Pará, de Pernambuco ou de Porto Alegre, a uma reunião no Rio de Janeiro pelo chefe do governo, se mette num paquete para com lentidão de pachiderme (onde estão as caravellas de Cabral?) soffrer semanas inteiras a tortura da expectativa.

O facto já se transportou do campo politico para o economico social e, em breve, nem uma carta commercial e mesmo affectiva circulará senão pelo ar. Tanto maior ainda é a vantagem do transporte super-rapido de avião, quando abre para o Velho Mundo uma janella, uma avenida por onde mais celeremente nos venha essa cultura, que, segundo um pensador famoso, pegou de galho no Brasil.

Mas não percamos tempo em abrir portas escancaradas, em mostrar os beneficios que ninguem pode desconhecer da iniciativa em tão boa rora tomada pelos directores da "Air de France".

Antes saudemos a primeira etapa da sua cruzada renovadora, augurando-lhe de futuro a victoria a que faz jus pela magna significação da sua esplendida aventura.

O COOPERATIVISMO, O TRIGO E OS IMPOSTOS NO PARANÁ'

Pelo teor do requerimento seguinte pode-se aquilatar da voracidade do Fisco paranaense.

"Exmo. sr. dr. interventor federal do Paraná — Os abaixo assignados, membros das cooperativas "Liberdade", "Renascente", "Aurora" e "Ordem e Progresso" vêm respeitosamente pedir a v. ex. providenciar sobre um assumpto de interesse geral do Estado:

Visando acompanhar a marcha da lavoura racional, afim de elevar a nossa producção ao mais alto grau, adquirindo machinas e utensilios modernos e sempre augmentando a extensão da área semeada, vimo-nos a braços com a falta de recursos materiaes, devido ao facto de termos sido forçados a deixar, todos os annos, uma parte consideravel da producção nossa, como lucro dos intermediarios, que se multiplicavam na proporção dos nossos esforços, devorando as economias tão indispensaveis para os fins que almejavamos.

Apoiados pela legislação federal que, nos seus decretos ns. 1.637, de 5 de janeiro de 1907, e 22.239, de 19 de dezembro de 1932, nos concediam a graça de termos direito a organizarmo-nos na defesa dos nossos interesses profissionaes; animados pela lei estadual n. 2 369, de 29 de abril de 1929, organizamo-nos em cooperativas auferindo logo meios que nos faltavam.

Appareceram machinas nunca vistas nestas colonias; multiplicaram-se arados e outros utensilios imprescindiveis á lavoura racional; a extensão dos campos semeados e plantados tomou um surto desconhecido nestas paragens.

V. ex. pode mandar verificar tudo isto "in loco". A reacção natural dos que viviam, como privilegiados, á nossa custa, explorando a falta da organização da nossa classe, envidou todos os esforços, mexeu com todos os meios para exhibir-nos como infractores da lei e individuos que se perseguem seus interesses proprios burlando as ordens do governo.

Para podermos provar o contrario, para que possa ser exhibido á luz da publicidade o nosso comportamento honesto, sujeitamo-nos á mais rigorosa fiscalização do governo de v. ex., compromettendo-nos a expulsar todo e qualquer infractor das leis que houver descoberto no seio da nossa organização.

Ao mesmo tempo rogamos a v. ex. que da parte do fisco estadual sejam respeitados os termos do artigo 38 do decreto federal n. 22.239, de 19 de dezembro de 1932, deixando-nos em paz com os impostos como ordena o alludido artigo.

Vera Guarany, 31 de janeiro de 1934.

Uma nota de credito de 21-2-934 que temos em mão referente a uma partida de 20 saccos, com 1.270 ks. liquidos, vendidos á União Mercantil Brasileira S|A. de Joinville, pela Cooperativa de Agricultores de Responsabilidade Limitada — Liberdade — Rio Claro — Via M. Mallet, accusa para o trigo o peso especifico de 81,7.

Essa cooperativa foi fundada ha tempos pelo agronomo Valentim Curts, actualmente auxiliar-technico da D. O. D. P. do Ministerio da Agricultura, destacando-se do grupo dos 15 ha tempos fundado pela resistencia ao assalto do fisco paranaense inexoravel.

Disse esse operoso agronomo que, quando a Cooperativa Liberdade começou a funccionar não possuia uma só trilhadeira. Presentemente possue 5 trilhadeiras, 95 arados e mais de 20 immunizadores. Diz esse technico que o fisco só tem a "fascinação da prateleira". "Tem prateleira, ha-de pagar impostos!" Segundo informação do agronomo Curts, que ha 23 annos percorre o interior de Santa Catharina e Paraná, a "Cervejaria Adriatica", de Ponta Grossa", está fabricando cerveja com cevada fornecida pelas cooperativas, affirmando que essa cevada em nada cede á importada. Os directores dessa cervejaria acham que o lupulo produzido pelas cooperativas em nada é inferior ao estrangeiro.

E o sr. interventor Manoel Ribas que dirá a tudo isto?...

* * *

O PROBLEMA SIDERURGICO

EXPORTAÇÃO DE MINERIOS DE FERRO
(em milhões de toneladas)

Paizes	1925	1927	1923
França	9.2	14.7	17.1
Suecia	8.8	10.7	5.1 (1)
Hespanha	3.6	4.8	5.0
Belgica-Luxemburgo ..	1.8	0.9	0.9
Africa (de varias procedencias)	3.4	4.0	4.0

(1) (Uma prolongada gréve dos mineiros perturbou a producção sueca em 1928).

—O Brasil, que possue as maiores jazidas ferriferas do mundo—37% do total mundial—nada exporta, emquanto que os poderes publicos concedem todos os favores para a exportação de manganez, cuja quantidade no territorio nacional é muito restricta.

* * *

REVISTA BRASILEIRA DE ENGENHARIA

Recebemos o numero de julho dessa apreciada revista, cujo summario é o seguinte:

O viaducto de S. Christovão, por A. M. de Oliveira Filho; Areia-Argilla, por H. Ewaldsen e Flavio M. Amaral; Illuminação adequada; Considerações sobre a analyse immediata dos carvões mineraes, por Sylvio Fróes de Abreu; O cincoentenario da Estrada de Ferro Sul de Minas, por Eurico Saraiva; O nosso maior problema, por Joacy Nunes de Almeida; O constructor da ponte George Washington; A remodelação e extensão da cidade do Recife; Carteira profissional; Uma nova caçamba excavadora a motor electrico; A luz electrica e o policiamento urbano; Bibliographia.

* * *

INFORMAÇÕES ECONOMICAS E FINANCEIRAS

LONDRES, 1 (Havas) — O mercado cambial abriu, esta manhã, extremamente calmo. Os negocios foram reduzidos e o ambiente em geral de pouca animação. Assignalaram-se fluctuações despreziveis.

A libra inscreveu-se a 76 13|32, em relação ao franco, sem alteração quanto á taxa de hontem, e a 5,03 3|4 em relação ao dollar, contra 5,03 1|2 hontem no fechamento.

O mercado foi cotado, incerto, a 13.04.

LONDRES, 1 (Havas) — O preço do ouro foi fixado, na abertura do mercado, em 138 shillings 1 por onça fina.

As vendas do metal elevaram-se ao total de 453.000 libras.

FRANÇA

PARIS, 1 (Havas) — A Bolsa desta capital não abrirá amanhã, por motivo dos funeraes do marechal Lyautey.

O CODIGO DE MINAS

(Conclusão)

Parag. 4º — Como condição para a segurança pessoal e geral do contrato de locação de serviços, a fiscalização, devidamente solicitada pelos interessados, poderá exercer-se em todos os trabalhos de lavra, tanto nas minas como nas pedreiras.

Art. 74. — —As empresas de mineração, assim como os directores de serviços de pesquiza e lavra, são obrigados a facilitar a inspecção de todos os trabalhos aos agentes da fiscalização e a fornecer-lhes todas as informações exigidas sobre a marcha dos serviços, bem como todos os dados necessarios para a confecção dos mappas e estatisticas da Producção Mineral.

Art. 75 — Notificadas pelo Governo, as empresas de mineração ficam obrigadas a executar os planos detedminados para a segurança do pessoal e para a protecção do sólo, salvo justificação satisfactoria de melhor alvitre por parte dellas.

Art. 76 — Quando o Governo verificar que é perigoso o estado de uma mina, poderá ordenar seja sustado o proseguimento da lavra, até a realização de novos trabalhos de accesso, ou de garantia á segurança do pessoal ou á protecção do solo.

Art. 77. — As empresas de mineração ficam isentas da taxa especial para fins de fiscalização.

Art. 78. — No regulamento que o Governo houver de expedir para o serviço de fiscalização, poderão ser comminadas multas desde 200$000 até 5:000$000.

TITULO VI

CAPITULO UNICO

Competencia dos Estados para autorizar ou conceder pesquiza e lavra de jazidas mineraes.

Artigo 79. — A União transferirá aos Estados as attribuições que lhe são conferidas neste Codigo para autorizar a pesquiza e conceder a lavra de jazidas e minas, mediante as condições estabelecidas no presente capitulo.

Art. 80. — A transferencia de que trata o artigo anterior sómente será feita quando o Estado interessado possuir um serviço technico-administrativo a que sejam affectos os assumptos concernentes á mineração e metallurgia, com a seguinte organização pessoal e material:

a) Secção de Geologia Economica dispondo de, pelo menos, dois technicos de comprovada competencia em Mineralogia, Geologia, Lavra de Minas e Metallurgia, com respectivos auxiliares;

b) Secção de Fiscalização, Concessões e Cadastro de Minas, sob a chefia de um engenheiro de minas e dotada de pessoal necessario para attender ás exigencias do serviço;

c) Escriptorio technico com o pessoal sufficiente para as necessidades dos trabalhos technicos e administrativos a executar.

d) laboratorio convenientemente apparelhado, de:

I, Mineralogia e petrographia;
II, Chimica analytica mineral;
III, Ensaios metallurgicos semi-industriaes.

Parag. 1º — Os laboratorios deverão ser confiados a profissionaes da respectiva especialidade.

Parag. 2º — O Estado proverá o serviço dos recursos financeiros indispensaveis ao seu efficiente funccionamento.

Parag. 3º — Organizado, e provido que seja o serviço e a requerimento do Estado, o Governo Federal expedirá o acto de transferencia, ouvido o Departamento Nacional da Producção Mineral, que terá de se pronunciar, após verificação sobre o cumprimento dado pelo Estado ás exigencias da lei.

Art. 81 — Os Estados exercerão, dentro dos respectivos territorios, as attribuições que lhes forem transferidos, de accordo com as disposições deste codigo e com relação a todas as classes de jazidas, exceptuadas as seguintes jazidas e minas:

a) de minerios de metaes nobres;
b) de combustiveis fosseis solidos, liquidos e gazosos;
c) de substancias betuminosas e piro-betumionsas.

Parag. 1º. — As autorizações e concessões feitas pelos Estados devem ser communicadas ao Governo Federal, por occasião da publicação dos respectivos actos, e só serão validos os respectivos titulos, que ficam isentos do sello federal, depois de transcriptos nos registros a cargo do Serviço de Fomento da Producção Mineral, do Ministerio da Agricultura (art. 83, letras b e c).

Parag. 2º — As autorizações e concessões setaduaes feitas com inobservancia dos dispositivos deste codigo, são nullas de pleno direito, não sendo registados os respectivos titulos.

Parag. 3º — Os Estados perderão o direito de exercer as attribuições que lhes são attribuidas pelo art. 79, quando por qualquer motivo, não mantiverem devidamente organizados, a juizo do Governo Federal, os serviços discriminados no presente titulo.

Art. 82. — A União auxiliará aos Estados que não possuirem os necessarios serviços technicos e administrativos de que trata o art. 80, no sentido do conveniente estudo e apparelhamento das estancias minero-medicinaes e thermaes.

Parag. 1º — Nos casos previstos neste artigo o Governo Federal poderá realizar os seguintes trabalhos necessarios ao aproveitamento racional das fontes minero-medicinaes e thermaes:

a) estudo geologico local com levantamento topographico;
b) estudo physico-chimico das aguas e emanações gazosas;
c) trabalhos preliminares de capitação — poços, sondagens e galerias;
d) projecto de captação e aproveitamento da fonte.

TITULO VII
CAPITULO I
Disposições geraes

Art. 83. — Haverá no Serviço de Fomento de Producção Mineral do departamento respectivo do Ministerio da Agricultura, tres registos:

a) Registo das Jazidas e Minas Conhecidas", onde serão inscriptas as jaizdas e minas manifestadas de accordo com o art. 10;

b) "Registro das Autorizações de Pesquiza", onde serão transcriptos, os respectivos titulos (art. 18, parag., 4 e art. 81, parag. 1º);

c) "Registros das Concessões de Lavra", onde serão transcriptos os respectivos titulos definitivos (art. 41, paragrapho unico, e art. 81, parag. 1º).

Parag. 1º — Os livros de registo, que terão os titulos e letras por que são designados neste artigo, serão abertos, numerados, rubricados e encerrados pelo director geral do Departamento Nacional da Producção Mineral, do Ministerio da Agricultura.

Parag. 2º — Os livros de registo seguirão modelos apropriados, que serão mantidos uniformemente e baixados pelo ministro da Agricultura.

Parag. 3º — Os officiaes encarregados do registo providenciarão para a substituição dos livros, logo que estiverem escriptos dois terços dos em andamento, para não haver interrupção nos serviços a seu cargo.

Parag. 4º — Findando-se um livro, o immediato tomará o numero seguinte, accrescido á respectiva letra.

Parag. 5º — Os numeros de ordem dos registos não serão interrompidos no fim de cada livro, mas continuarão, indefinidamente nos seguintes da mesma especie.

Art. 84 — O concessionario de uma lavra não poderá ser tributado pela União, pelo Estado e pelo municipio, além de uma percentagem maxima da renda liquida da empresa, fixada em lei federal, mediante audiencia do orgão technico competente do Ministerio da Agricultura.

Paragrapho unico. — Dessa quota serão deduzidos, na seguinte ordem de preferencia, os direitos do proprietario da jazida, do pesquizador e da União, e o excedente serão cobrados "pro rata" e, portanto, sem ordem de preferencia, os demais impostos.

Art. 85. — Será opportunamente regulada, em lei especial, a nacionalização progressiva das minas e jazidas mineraes, julgadas basicas ou essenciaes á defesa economica ou militar da Nação.

Art. 86 — São declaradas caducas todas as concessões anteriores á data deste Codigo, cujos concessionarios não houverem cumprido, dentro dos prazos assignados, as clausulas estipuladas para a effectiva lavra.

Art. 87. — As renovações e prorogações das concessões vigentes serão feitas de accordo com este Codigo.

Art. 88. — As empresas de mineração organizadas sob o regime deste Codigo gozarão dos seguintes favores:

a) isenção de impostos de importação para machinas, apparelhos, ferramentas, modelos e material de consumo, que não existirem no paiz em igualdade de condições, sendo esta importação fiscalizada pelos agentes technicos do Ministerio da Agricultura, sem que os interessados tenham de pagar importancia alguma pelos respectivos attestados.

b) tarifas minimas nas estradas de ferro, nas companhias de navegação e nos serviços de cáes e baldeação nos portos, custeados ou garantidos pelo governo, não só para o transporte dos trabalhadores, como tambem do material, minerio, combustivel e productos manufacturados.

Art. 89. — Os particulares ou empresas que na data da publicação deste Codigo estiverem effectuando trabalhos de lavra de jazidas ou minas, em virtude de contrato firmado com o Poder Publico, ficarão obrigados a proceder á revisão dos mesmos para se sujeitarem ás normas de regulamentação consagradas por este Codigo.

Paragrapho unico. Emquanto não fôr procedida a revisão, os particulares e empresas a que se refere este artigo não poderão gozar nenhum dos favores concedidos em lei em beneficio da industria mineral.

Art. 90. — Sómente gozarão dos favores a que se refere a letra a e b do art. 88 os particulares ou empresas que se obrigarem:

I, a admittir no seu serviço dois terços no minimo de engenheiros nacionaes;
II, a ter tres quartos no minimo de operarios nacionaes;
III, a manter uma ou mais escolas para os operarios e os filhos destes nas vizinhanças do estabelecimento;
IV, a fundar hospitaes para o tratamento do seu pessoal ou prover os necessarios serviços medicos a juizo do Governo.

CAPITULO II
Disposições transitorias

Art. 91 — Os particulares ou empresas que ao tempo da promulgação da Constituição exploraram a industria de mineração ficarão sujeitos ás normas de regulamentação consagradas neste Codigo, procedendo-se para esse feito á revisão dos contratos existentes.

Art. 92 — No Ministerio da Agricultura, será encarregado dos assumptos de mineração a que se refere este Codigo, o Departamento Nacional da Producção Mineral.

Art. 93 — Este Codigo independe de regulamentação, a não ser para as áreas das autorizações de pesquizas e concessões de lavra e para o serviço de fiscalização.

Paragrapho unico. — Emquanto não forem as áreas regulamentadas, serão concedidas de accordo com o decreto numero 15.211, de 28 de dezembro de 1921.

Art. 94. — Para attender á execução deste Codigo, fica o Governo autorizado a augmentar o quadro do pessoal technico e administrativo do Serviço de Fomento da Producção Mineral do respectivo Departamento do Ministerio da Agricultura.

Art. 95 — Revogam-se as disposições em contrario.

Rio de Janeiro, 10 de julho de 1934, 113º da Independencia e 46º da Republica.

FIM.

* * *

A APPLICAÇÃO DOS CODIGOS DE MINAS E DE AGUAS

Communicam-nos:

"Estabelecendo os Codigos de Aguas e de Minas, recentemente approvados pelo governo e publicados no "Diario Official" de 20 de julho ultimo, o pagamento de quotas sobre concessões e autorizações para exploração de energia hydraulica, de sellos para autorizações ou concessões de pesquisa ou lavra, e de quotas sobre a producção effectiva das minas exploraveis, foi assignado, em 11 de julho, na pasta da Agricultura, o decreto numero 24.673, o qual criou a titulo de utilização, fiscalização, assistencia technica e estatistica, as taxas annuaes de 10$000 por kilowatt de potencia concedida, e de 5$000 por kilowatt de potencia autorizada excedente de 50 kilowatts. Essas taxas deverão ser recolhidas, pelos concessionarios e permissionarios, aos cofres federaes, em prestações semestraes.

[illegible] as taxas, a serem pagas em sellos federaes, de 100$ a 1:000$, para o titulo de autorização de pesquisa de jazida mineral, e de 400$ a 2:000$ para o titulo de concessão de lavra de jazida mineral ou mina.

O concessionario de lavra que não fôr proprietario da jazida mineral ou mina, será obrigado a recolher, annualmente, em duas prestações semestraes, aos cofres federaes, quantia equivalente a 1,5% do valor da producção effectiva da mina, quota que será de 3% no caso do concessionario ser o proprietario do solo.

O decreto n. 24.673, que foi publicado no supplemento do "Diario Official" de 7 de julho, estabelece mais que os tributos lançados pela União, Estado e Municipio sobre o concessionario de uma lavra de mina não poderão, em conjuncto, exceder de 25% da renda liquida da empresa."

A ULTIMA REUNIÃO DA LIGA DO COMMERCIO

FORAM TRATADOS VARIOS ASSUMPTOS DE INTERESSE DO COMMERCIO

Realizou-se, hontem, a reunião extraordinaria da Liga do Commercio, convocada para tratar de assumptos de interesse das classes conservadoras.

A essa reunião, que foi presidida pelo dr. Mucio Continentino, compareceram os directores José Gomes Lopes, Acylino da Rocha, Mario Brandão, Arthur de Lacerda Pinheiro, Alfredo Ferreira, Julio Berto Cirio e Oscar Ferreira de Carvalho, tendo o secretario geral justificado a ausencia dos srs. Luiz Pereira, dr. Manfredo de Lamare e Job Carvalho Azevedo.

Abrindo os trabalhos, o dr. Mucio Continentino falou sobre os objectivos da reunião. A Liga estivera em visita de cumprimentos ao dr. Arthur de Souza Costa, ministro da Fazenda, e este lhe solicitara suggestões sobre as diversas questões que interessam ao commercio. Convocara, portanto, a reunião, para levar isso ao conhecimento de seus companheiros.

As suggestões que desejarem fazer devem ser encaminhadas á Secretaria da Liga até o dia 15 de agosto.

RESTITUIÇÕES DE DIREITO

O sr. Acylino da Rocha falou em seguida chamando a attenção da casa para o que se estava verificando no que respeita a restituições de direito. O ministro da Fazenda promettera mandar effectual-as pela taxa em que foram recebidas, mas até agora o assumpto não fôra resolvido.

O dr. Lacerda alludiu ao novo Regulamento de Accidentes de Trabalho, publicado no "Diario Official" de 12 de julho, no qual existem coisas estranhas e bem prejudiciaes ao commercio.

O sr. Lopes referiu-se á Caixa de Pensões e Aposentadorias dos Commerciantes, em que ha exigencias absurdas. Falou tambem da nova lei do sello, propondo que a Liga se interessasse no sentido de ser ella prorogada por 30 ou sessenta dias mais.

O presidente pediu que todos enviassem suas suggestões por escripto, as quaes seriam convenientemente estudadas e levadas ao Ministerio da Fazenda.

OUTROS ASSUMPTOS

Foram tratados, depois outros assumptos.

O dr. Mario Brandão occupou-se do imposto da riqueza movel atacando-o vivamente, como inconstitucional. Propõe que a Liga se empenhe no sentido de ser o mesmo abolido, o que é approvado.

A questão do tabellamento tambem provoca discussões.

O dr. Mario Brandão critica-o largamente, achando que a Liga não pode ficar indifferente e deve tomar a defesa dos pequenos commerciantes, que são os que mais soffrem com elle.

O sr. Lopes manifesta-se tambem contrario ao tabellamento, sendo de opinião que se podia substituil-o pelo systema de marcação de preços.

Foram approvadas as propostas do dr. Mario Brandão e do sr. J. Gomes Lopes, devendo uma commissão da Liga ir entender-se com o interventor Pedro Ernesto sobre o assumpto.

CONSELHO DE CONTRIBUINTES

O sr. Acylino da Rocha fala sobre a morosidade da Secretaria do Conselho dos Contribuintes. Ha muitos accordams e decisões que ainda não foram publicados.

O sr. Oscar Ferreira de Carvalho propõe que a Liga envie um telegramma ao dr. J. C. de Macedo Soares, membro da Associação Commercial de S. Paulo, pela sua investidura no cargo de ministro do Exterior. E allude tambem á elaboração do plano de reconstrucção economica, de accordo com a nova Constituição, no qual é de parecer que a Liga deve collaborar.

Communicou, por fim, o presidente que a conferencia do dr. Assis Tavora sobre a nossa situação economico-financeira deverá realizar-se na séde da Liga, na proxima terça-feira, ás 3 horas da tarde.

* * *

Codigo de Aguas

Iniciamos hoje, a publicação do Codigo de Aguas, a exemplo do que já fizemos, em edições anteriores, com o Codigo de Minas.

Esgotados os umeros em que foram estampados no "Diario Official", a sua divulgação, mais ampla, impõe pela relevancia e opportunidade do assumpto que encerra.

Considerando, pois, o serviço que prestamos ao publico, abrimos, em seguida, espaço a essa importante peça sobre a industrialização dos parques hydraulicos e de minas nacionaes:

LIVRO I
Aguas em geral e sua propriedade
TITULO I
Aguas, alveo e margens
CAPITULO I
Aguas publicas

Art. 1º — As aguas publicas podem ser de uso commum ou dominicaes.

Art. 2º — São aguas publicas de uso commum:

a) os mares territoriaes, nos mesmos incluidos os golfos, bahias, enseadas e portos;
b) as correntes, canaes, lagos e lagôas navegaveis ou fluctuaveis;
c) correntes de que se façam estas aguas;
d) as fontes e reservatorios publicos;
e) as nascentes quando forem de tal modo consideraveis que, por si só, constituem o "caput fluminis";
f) os braços de quaesquer correntes publicas, desde que os mesmos influam na navegabilidade ou fluctuabilidade.

§ 1º — Uma corrente navegavel ou fluctuavel se diz feita por outra quando se torna navegavel logo depois de receber essa outra.

§2º — As correntes de que se fazem os lagos e lagôas navegaveis ou fluctuaveis serão determinadas pelo exame de peritos.

§ 3º — Não se compreendem na letra b deste artigo, os lagos ou lagôas situadas em um só predio particular e por elle exclusivamente cercado, quando não sejam alimentados por alguma corrente de uso commum.

Art. 3º — A perennidade das aguas é condição essencial para que ellas se possam considerar publicas, nos termos do artigo precedente.

Paragrapho unico — Entretanto para os effeitos deste Codigo ainda serão consideradas perennes as aguas que seccarem em algum estio forte.

(*Continua*)

Secção Economica do DIARIO CARIOCA
DIRECÇÃO . F. J. TEIXEIRA LEITE

Diario Economico

INFORMAÇÕES FINANCEIRAS E COMMERCIAES

CAMBIO

O mercado monetario manteve-se, hontem, na mesma posição que a do dia anterior, tanto no movimento de negocios como nas taxas affixadas na tabella cambial do Banco do Brasil. Constatou-se sómente, uma alta de $010 sobre o marco.

Asim é que o dinheiro inglez mantem-se taxado á 4d. para saques á vista ou sejam 60$000 por libra.

A moeda "yankee" continua sacada á 11$910 por cheque-dollar.

As taxas affixadas na tabella cambial do nosso principal instituto de credito foram as seguintes:

PARA SAQUES:

A 90 d/v.	
Londres	59$592
	ou 4 7/256
A vista:	
Londres	60$000
Paris	$790
Zurich	3$920
Hamburgo	4$655
Milão	1$030
Lisboa	$545
Madrid	1$645
Bruxellas	2$820
Nova York	11$910
Buenos Aires	3$465
Montevidéo	6$400

PARA COBERTURAS

A 90 d/v.	
Libra	58$700
	ou 4 11/128d
Dollar	11$550
Franco	$755
Lira	$970
Marco	4$375
A vista	
Libra	59$100
	ou 4 1/16d
Dollar	11$650
Franco	$760
Lira	$980
Marco	4$435
Pelo Cabo:	
Libra	59$300
	ou 4 3/16d
Dollar	11$700

CAMBIO LIVRE

O mercado monetario livre apresentou-se em os Bancos sacando ás seguintes bases:

Libra	77$500
Dollar	15$450
Franco	1$020
Franco suisso	5$030
Franco belga	3$620
Peseta	2$110
Marco	4$970
Lira	1$330
Florim	10$400
Peos argentino (papel)	3$950
Peso uruguayo (ouro)	3$400
Escudo	$705

CAMBIO ESTRANGEIRO

A libra apresentou as seguintes cotações:

BOLSA DE LONDRES

Abertura	
Nova York	5.03 1/2
Berlim	13.01
Paris	76.87
Afsterdam	7.45
Zurich	15.45
Madrid	36.87
Genova	58.75
Bruxellas	21.48
Lisboa	110 1/8
Intermediaria	
Nova York	5.03 3/8
Berlim	13.01
Paris	75.87
Amsterdam	7.45
Zurich	15.46
Madrid	36.87
Genova	58.75
Bruxellas	21.48
Lisboa	110 1/8

BOLSA DE NOVA YORK

O dinheiro "yankee", na abertura da Bolsa, estevo cotado á libra 5.03.1/2 por U$S. e na intermediaria cotou-se á libra .. 5.03 1/4, em baixa, pois, de 1/4 de libra.

Sobre as demais praças o dollar manteve na intermediaria as cotações obtidas na abertura. Foram as seguintes:

Berlim	38.65
Paris	6.59
Amsterdam	67.59
Zurich	32.61
Madrid	13.67
Genova	8.56 3/4
Bruxellas	23.46

CAMARA SYNDICAL DOS CORRECTORES

Curso Official do Cambio e Moedas Metallicas

Praça	90 d/v.
S/Londres	60$102
S/Paris	$783
S/Italia	1$030
S/Allemanha	4$643
S/Portugal	$545
S/Belgica (papel)	—
S/Belgica (ouro)	2$820
S/Hespanha	1$644
S/Suissa	3$920
S/Suecia	—
S/Noruega	—
S/Dinamarca	—
S/Syria e Palestina	—
S/Tcheco Slovaquia	$500
S/Nova York	11$916
S/Montevidéo	—
S/B. Aires (peso papel)	3$465
S/B. Aires (peso ouro)	—
S/Hollanda (florim)	7$975
S/Japão (yen)	3$770
S/Rumania	—
S/Austria	—
S/Canadá	—
S/Chile	—

MOEDAS

Libra estrlina, papel	77$248
Dollar, papel	15$219
Franco, papel	1$009
Escudo, papel	$723
Lira, papel	1$340
Peseta, papel	2$124

CAFE'

O mercado cafeeiro trabalhou, hontem, firme, isto é, bem, sendo declarado sustentado e com o termo calmo.

A Commissão de Preços que funccionou, composta das firmas Pinheiro Ladeira & Cia., Felix Fonseca & Cia. e Ferrari Souza & Cia., resolveu alterar, de accordo com a directoria do Centro de Café, a differença entre os diversos typos de café, do 3 ao 8, que passou a ser, de ante-hontem em deante, de $400 (de typo para typo).

No disponivel vigorou o preço de 15$100 para os 10 kilos do typo 7, effectuando-se vendas de 4.564 saccas, sendo 2.236 na parte da manhã e 2.328 á tarde.

No termo, calmo, com vendas de 5.500 saccas, no primeiro pregão, o mercado não manteve a reacção esboçada no dia anterior, por occasião do fechamento.

Assim é que accusou pequenas baixas, para todos os mezes: de $250 sobre agosto, $225 sobre setembro, $175 sobre outubro, novembro e janeiro e de $150 sobre dezembro.

A' tarde o mercado foi declarado firme, com vendas de 9.500 saccas e accusando accentuadas melhoras nos preços, em relação ao fechamento anterior, compradores.

COTAÇÕES DO DISPONIVEL

Typo 3	16$300
Typo 4	16$000
Typo 5	15$700
Typo 6	15$400
Typo 7	15$100
Typo 8	14$800

MOVIMENTO ESTATISTICO DO DIA PRECEDENTE (31)

Entradas — Entraram por via maritima 2.954 saccas; por via terrestres 8.070 saccas; pelos Reguladores 3.223 saccas. Total: 14.247 saccas.

Embarques — Europa, 3.161 saccas. Cabotagem, 725 saccas.

"Sstock" — Ficaram em "stock" 620.380 saccas.

MERCADO A TERMO

Pregão de abertura

Vendedor — Agosto, 14$675; setembro, 14$700; outubro, réis 14.725; novembro, 14$750; dezembro, 14$775; janeiro, 14.800.

Comprador — Agosto, 14$525; setembro, 14$575; outubro réis 14$600; novembro, 14$675; dezembro, 14$725; janeiro, 14$700.

Pregão de encerramento

Comprador — Agosto, 14$900; setembro, 14$950; outubro, réis 14$929; novembro, 15$100; dezembro, 15$000; janeiro, 15$025.

Compardor — Agosto, 14$800; setembro, 14$850; outubro, réis 14$900; novembro, 14$900; dezembro, 14$950; janeiro, 15$000.

ASSUCAR

O disponivel assucareiro manteve hontem sua anterior posição, trabalhado o mercado firme e os preços sendo mantidos os mesmos.

As entradas foram de 2.787 saccas, procedentes de Campos. Sairam 1.750, ficando em stock 18.692 saccas.

Durante julho ultimo grande foi o volume de entradas, attingindo a 161.938 saccas: 136.203 de Campos; 10.500 de Pernambuco; 8.400 da Bahia; 926 de Minas; 400 de João Pessoa; 3.670 de Sergipt, e 500 saccas de Maceió.

Sairam durante o mesmo.... 165.527 saccas.

Os preços em movimento para o disponivel são os seguintes:

Branco crystal	51$ a 51$500
Crystal amarllo	48$ a 50$000
Mascavos	44$ a 45$000

Mascavinhos, não ha.

ALGODÃO

O mercado algodoeiro trabalhou hontem em identica situação que nos dias anteriores. Sairam 70 fardos, ficando em stock 1.727.

Dorante o mez de julho ultimo foi o seguinte o movimento de entradas:

Entraram 5.147 fardos, sendo 1.954 de Santos; 833 de João Pessoa; 797 do Piauhy; 383 do Maranhão; 265 do Rio Grande do Noste; 256 de Maceió; 202 da Bahia, e 171 do Ceará.

Sairam durante o mez findo: 7.598 fardos.

Os preços em movimento são Fibra Longa, Seridó, typo 3, os seguintes: 444$ a 45$000; typo 4, 43$ a 44$; Fibra media, Sertões, typo 3, 41$ a 42$; typo 5, 39$ a 40$; Ceará, typo 3, nominal; typo 5. 38 a 39$; Fibra Curta, Mattas, typo 3, nominal; typo 5, nominal; Paulistas, typo 3, nominal; typo 5, nominal.

CEREAES

ARROZ	Sacca
Agulha amarellão	70$ a 72$000
Idem, esp. bril.	70$ a 72$000
Idem 1ª	63$ a 66$000
Idem esp.	63$ a 68$000
Idem, 1ª	56$ a 60$000
Idem 2ª	46$ a 52$000
Idem, 3ª	38$ a 42$000
Japonez esp.	44$ a 46$000
Idem, 1ª	43$ a 44$000
Idem, 2ª	39$ a 44$000
Idem, 3ª	34$ a 36$000
FEIJÃO	
Preto esp.	21$ a 22$000
Preto bom	Nominal
Branco grande e meudo	23$ a 40$000
Enxofre — Nominal.	
Manteiga novo	24$ a 30$000
Mulatinho	18$ a 22$000
Amendoim	—
Fradinho nacional — Nominal.	
MILHO	
Cattete verm.	19$ a 19$500
Idem amarello	18$ a 18$5
Idem mesclado	16$ a 17$000
BATATAS	
Interior kilo	$560 a $750
Sul	$450 a $750

Movimento de Vapores

VAPORES ESPERADOS

DOS ESTADOS UNIDOS

Nova York e esc., "American Legion"	3
Idem, "Santarém"	6
Idem, "Northern Prince"	10
Nova Orleans, e esc. "Taubaté"	12
Nova York, e esc., "Barbacena"	15

DA EUROPA

Hamburgo e esc., "General Artigas"	3
Stockolmo, e esc., "Valparaizo"	5
Amsterdam e esc., "Flandria"	6
Londres e esc., "H. Patriot"	6
Liverpool e esc., "Losada"	5
Genova e esc., "Augustus"	8
Bremen e esc., "Sierra Nevada"	9
Marselha, e esc., "Formose"	12
Southampton e esc., Alcantara"	12
Hamburgo, e esc., "Monte Sarmiento"	14
Idem, "Rio de Janeiro"	15
Genova e esc., "Principessa Maria"	18

DO RIO DA PRATA

Rio da Prata, "Pan American"	2
Idem, "General Osorio"	4
Rosario e esc., "Iguasu'"	4
Idem, "Mendoza"	7
Idem "Neptunia"	8
Idem, "Atlanta"	8
Idem, "Eastern Prince"	9
Idem, "Madrid"	9
Idem, "San Francisco"	10
Idem, "Almanzora"	12
Idem "Kerguelem"	12
Idem, "Alwaki"	13
Idem, "Almeda Star"	14
Idem, "H. Brigade"	14
Idem, "Cap. Arcona"	14
Idem, "American Legion"	16
Idem, "Augustus"	18

DE CABOTAGEM

Laguna, e esc., "Almirante Nascimento"	1
Portos do Sul, "Annibal Benevolo"	2
Idem "Cubatão"	3
Idem, "Carl Hoepecke"	5
Cabedello e esc., "Araraquara"	6
Iguape, e esc., "Pirahy"	6
Portos do Norte, "Duque de Caxias"	6
Portos do Sul, "Ararangua"	7
Idem, "Laguna"	8
Belém e esc., "Pará"	9
Ilhéos e esc., "Bocaina"	9
Santos, "Ayuruoca"	11
Recife e esc., "Pyrineus"	13
Cabedello, e esc., "Araranguá"	21

VAPORES A SAIR

PARA OS ESTADOS UNIDOS

Nova York e esc., "Pan America"	3
Idem, "Eastern Prince"	9
Nova Orleans e esc., "Cabedello"	14
Nova York e esc., "American Legion"	16

PARA A EUROPA

Antuerpia e esc. "Astrida"	3
Finlandia e esc., "Borgland"	3
Hamburgo e esc., "General Osorio"	4
Marselha e esc., "Mendoza"	7
Trieste, e esc., "Neptunia"	8
Finlandia e esc., "Atlanta"	8
Bremen e esc., "Madrid"	9
Southampton e esc., "Almanzora"	12
Havre e esc., "Kerguelem"	12
Antuerpia e esc., "Olympier"	13
Londres e esc., "Almeda Star"	14
Hamburgo e esc., "Cap. Arcona"	14

PARA O RIO DA PRATA

Rio da Prata "American Legion"	3
Idem, "General Artigas"	3
Idem, "Valparaiso"	5
Idem, "Flandria"	6
Idem, "Highland Patriot"	6
Portos do Pacifico, "Losada"	6
Idem, "Augustus"	8
Rio da Prata, "Sierra Salvada"	9
Idem, "Northern Prince"	10
Japão (Via Cabo) "Manilia Maru'"	11
Rio da Prata, "Alcantara"	12
Idem, "Monte Sarmiento"	14
Idem, "Southern Cross"	17

PARA CABOTAGEM

Antonina e esc., "Tutoya"	2
Itajahy, "Serra Negra"	2
Belém e esc., "Almirante Jaceguay"	3
Areia Branca, e esc., "Portugal"	3
Penedo e esc., "Aspirante Nascimento"	3
Maceió, e esc., "Itapuca"	3
Areia Branca, e esc., "Portugal"	4
Penedo e esc., "Itassucê"	5
Belém e esc., "Affonso Penna"	5
Portos do Sul "Campeiro"	7
Idem, "Araraquara"	8
Idem, "Herval"	8
Portos do Norte, "Victoria"	9
Portos do Sul, "Cubatão"	9
Cabedello e esc., "Araranguá"	9
Laguna e esc., "Carl Hoepeck"	9
Portos do Sul, "Itaquatiá"	9
"Arary"	10
Iguape, e esc., "Pirahy"	10
São Francisco, e esc. Estancia e esc., "Serra Grande"	11
Antonina e esc., "Avary"	11
S. Francisco e esc., "Laguna"	12
Portos do Sul, "Araranguá"	23
Iguape, esc., "Pirahy"	25

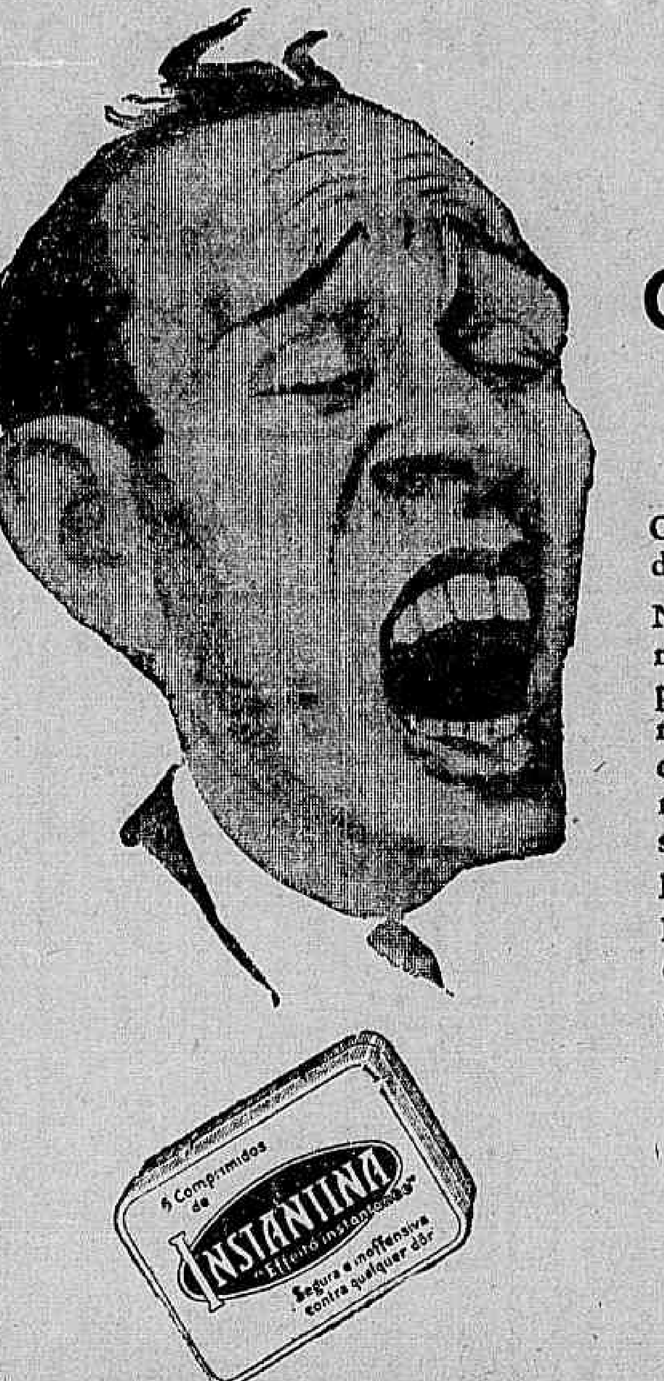

Indicador Profissional

Dr. Oswaldo Barbosa
PROF. DE CLINICA MEDICA DA FACULDADE DE MEDICINA DO PARA'.
Doenças do figado, estomago, pulmões e coração. Installações completas de electricidade medica raios X, alta frequencia banhos hydro electricos e de luz, raios ultra vermelhos e ultra violetas.
EXAMES DE LABORATORIO.
SONSULTORIO: 7 de Setembro, 135, 3º andar — 2-0598. RESIDENCIA: — Rua Paulino Fernandes, 82—Botafogo, 6-2231.

Dr. Henrique Baptista E Dr. Renato Baptista
PARTOS E MOLESTIAS DE SENHORAS
RAINHA ELISABETH, 256 — Phone: 7-4618.
VISCONDE DE ITAMARATY, 14-A — Phone: 8-7877.

Gabinete de Raios X
DOS DRS. VICTOR CÔRTES — E — PAULO CÔRTES
Radio diagnostico. Exames radiologico a domicilio.
RUA DA ASSEMBLE'A, 73 1º andar.
Tel. 2-5330

Clinica Medico-cirurgica Dr. Americo Caparica
Consultorio: Rua Visconde do Rio Branco N. 51 sobrado (Tem elevador)
Telephone: 2-2949.
DIARIAMENTE DAS 3 A'S 7 HORAS.
Residencia: Rua Paulo de Frontin n. 103 — 2º andar.
Telephone: 2-7804.

Dr. Walter B. Moreira
Molestias do utero, ovarios partos e operações.
Residencia: Rua Ferreira de Andrade, 42 — Tel.: 9-2460.
Consultorio: Rua Archias Cordeiro, 172 sobrado — das 12 ás 14 horas.

Dr. Alvaro Moutinho
Doenças dos rins, bexigas, prostata, etc. Cura rapida sem dôr, da GONORRÉA
aguda ou chronica e suas complicações no homem e na mulher, prostatites, cistites, orquites, inflammações do utero, ovarios, etc. Tratamento pela electricidade, Diatermia, D'Arsonvalização, Ozonoterma, Estreitamento da Uretra.
IMPOTENCIA
10 ás 18 — Buenos Aires, 77-4º. Telephones: 5-4001 — 5-4002

CASA DE SAUDE SÃO SEBASTIÃO
DIARIAS DESDE 15$000
160—RUA BENTO LISBOA—160
Situada no local mais aprazivel desta cidade. Aberto a clinica de todos os srs. medicos.
OPERAÇÕES E PARTOS
REGIMENS ALIMENTARES
Duchas Raio X.
Medicos: dr. Cincinato Simões Corrêa — Director: Luis Simões Corrêa.

DR. NEWTON MOTTA
MEDICO
(Do Hospital S. Francisco e da Beneficencia Hespanhola)
CONSULTORIO: Rua do Ouvidor 164 (1º, sala 4)
RESIDENCIA — R. Professor Gabizo, 198 — Tel. 8-2648.

Dr. Brandino Corrêa
Molestias do apparelho Genito - Urinario no homem ou na mulher — OPERAÇÕES — Utero, ovarios prostata, rins, bexiga, etc. Cura rapida por processo moderno sem dôr da
GONORRHE'A
e suas complicações — Prostatites, orchites, cystites, estreitamentos, etc. Diathermia Darsonvalização — Rua Republica do Peru' n.º 23, sob. das 7 ás 8 1/2 e das 14 ás 18 horas Domingos e feriados das 7 ás 9 hs.

Haroldo Teixeira Leite
ADVOGADO
Rua S. Pedro 113-32º andar — Telephone: 3-4077.
Diariamente das 3 ás 5 horas.

DR. JORGE DE LIMA
CLINICA GERAL
RUA ALCINDO GUANABARA, 15 — 8º andar.
PHONE: 2-0277.

Doenças ano-rectaes Dr. Lauro Borges
Tratamento das hemorrhoidas sem operações e sem dôr
Rodrigo Silva, 14 — 3º — 2-1250.

BLENORRHAGIA
Cura radical, no homem e na mulher aguda ou chronica por mais antiga com injecções hypodermicas inoffensivas, sem reacção e sem lavagens, massagens, dilatações ou electricidade.
Tratamento radical de prostatite orchite, impotencia, (no moço) estreitamento Corrimento, regra dolorosa, escassa ou demasiada, inflammações do utero e ovario, esterilidade.
DR. JORGE A. FRANCO — do INS. OSWALDO CRUZ
67, Assembléa — 2 ás 4 — Tel. 2-3112.

DR. C. F. DE ALBUQUERQUE
Molestias Genito-urinarias, Fraqueza Sexual, Apparelhos modernos para tratamento da
IMPOTENCIA
em ambos os sexos. Peçam informações, que serão dadas sob sigillo, remettendo 500 reis em sellos do Correio para resposta Endereço: Praça Duque de Caxias, 21. Rio de Janeiro. Consultas diariamente, das 7 ás 9 da noite, á rua Chile, 17, 1º adn.

Seu terno é velho?
Fica novo virando pelo avesso tambem reforma-se e concerta-se roupa e faz-se terno de casemira a feitio, por 50$ e de brim por 40$: á rua Ledo, 63, antiga São Jorge

AMARELLÃO - OPILAÇÃO
Tratamento seguro e garantido com os comprimidos de PHENATOL — considerado ha annos entre os seus congeneres o especifico da Opilação. Não exige dieta nem purgantes. A cura é confirmada pelo exame das fezes.
Com o emprego do — PHENATOL — e em seguida dos comprimidos de — FERRO ORGANICO — tem-se absoluta certeza da cura da Opilação e da Anemia produzida por essa molestia. A' venda em todo o Brasil. Correspondencia — Caixa Postal, 2.208 — RIO.

A Casa dos Filtros
Está festejando seu 2º anniversario, vendendo filtros e velas das melhores marcas, com grandes bonificações.
CASA DOS FILTROS
A maior no genero. Não tem filial
L. do Rosario n.º 30
(Proximo ao largo de São Francisco)

FORMIGUINHAS CASEIRAS
Só desapparecem com o uso do unico producto liquido que attrae e extermina as formiguinhas caseiras e toda especie de baratas.
"BARAFORMIGA 31"
Drog. Baptista 1º de Março, 10
Vidro 3$., pelo correio, 5$.

PROPAGANDA
PROCURE
A ECLECTICA
AV. RIO BRANCO 137 — RIO
Rua S. Bento, 11 — S. Paulo.

DA LOTERIA DE HONTEM

de 300 contos — o premio immediato de n.º 344 contemplado com 20:000$000 foi vendido pelo felizardo, "Ao Mundo Loterico" que assim inicia o mez com uma rica Chave de Ouro! — foi o Sr. Francisco A. Ribeiro estabelecido á Rua Visconde do Rio Branco nume 43 o felizardo comprador. Todos os bilhetes alli á venda para o Sweepstake Brasileiro — são acompanhados dos respectivos ingressos para ás Tribunas Especiaes do Jockey Club no domingo proximo.

Depois d'Amanhã — 500 contos por 64$ fracções 3$200.

Sabbado, 11 — (plano extra) 1.000 contos por 120$ meios 60$ fracções 6$.

Habilitae-vos ali na rua do Ouvidor, 139.

ELIXIR DE INHAME
depura - fortalece - engorda

¿QUER GANHAR SEMPRE NA LOTERIA?
A ASTROLOGIA offerece-lhe hoje a RIQUEZA. Aproveite-a sem demora e conseguirá FORTUNA e FELICIDADE. Orientando-me pela data do nascimento de cada pessoa, descubrirei o modo seguro que com minha experiencia todos podem ganhar na LOTERIA sem perder uma só vez. Mande seu endereço e 300 reis em sellos, para enviar-lhe GRATIS "O Segredo da Fortuna". Milhares de attestados provam as minhas palavras. — Prof. PAKCHANO TONG Av. O. LAGOS 1435 — ROSARIO (Sta. Fe) — (Rep. Arg.)

CONCESSÃO UNICA DO GOVERNO DA REPUBLICA

LOTERIA FEDERAL DO BRASIL

Contrato celebrado com o Governo Federal em .. de Julho de 1933, á vista do ..., em .. de Março de 193..

PREMIO MAIOR:

164.ª EXTRAÇÃO — **200:000$000** — PLANO U

Lista da extração de QUARTA-FEIRA, 1 de AGOSTO de 1934

4.487 PREMIOS

Nesta LISTA não figuram por extenso os numeros premiados pela terminação

Os bilhetes são litografados em papel branco, tinta verde, fundo marron e numeração preta na frente, com a inscrição: Extração em 1 de Agosto de 1934 ás 14 horas

Atenção: Verifiquem a terminação de seus BILHETES

Todos os numeros terminados em 5 têm 40$000

TODOS OS NUMEROS TERMINADOS EM 5 TEM 40$000

0

53 — 200$; 54 — 50$; 74 — 50$; 92 — 100$; 117 — 50$; 140 — 50$; 157 — 50$; 171 — 50$; 224 — 50$; 298 — 100$; 327 — 200$

344 — 20:000$000

347 — 50$; 368 — 100$; 378 — 100$; 438 — 50$; 448 — 50$; 467 — 50$; 486 — 50$; 498 — 50$; 592 — 50$; 600 — 50$; 602 — 50$; 606 — 50$; 621 — 50$; 694 — 50$; 719 — 50$; 729 — 50$; 797 — 50$; 807 — 50$; 833 — 50$; 847 — 50$; 877 — 50$; 951 — 50$; 983 — 50$

TODOS OS NUMEROS DESTE MILHAR TERMINADOS EM 5 TÊM 40$000

1

1117 — 50$; 1118 — 100$; 1216 — 50$; 1360 — 50$; 1395 — 100$; 1564 — 50$; 1619 — 50$; 1650 — 50$; 1675 — 50$; 1777 — 50$; 1780 — 50$; 1819 — 200$; 1826 — 50$; 1846 — 50$; 1849 — 200$; 1913 — 50$; 1916 — 50$; 1932 — 50$; 1933 — 50$; 1993 — 50$

TODOS OS NUMEROS DESTE MILHAR TERMINADOS EM 5 TÊM 40$000

2

2029 — 50$; 2053 — 50$; 2069 — 50$; 2125 — 50$; 2144 — 50$; 2159 — 100$; 2173 — 50$; 2206 — 50$; 2224 — 50$; 2238 — 50$; 2309 — 50$; 2321 — 100$; 2363 — 50$; 2366 — 50$; 2397 — 50$; 2413 — 50$; 2419 — 50$; 2431 — 50$; 2471 — 50$; 2482 — 50$; 2738 — 50$; 2747 — 50$; 2769 — 50$; 2780 — 500$; 2830 — 50$; 2902 — 100$; 2944 — 50$; 2966 — 50$

TODOS OS NUMEROS DESTE MILHAR TERMINADOS EM 5 TÊM 40$000

3

3001 — 50$; 3065 — 50$; 3080 — 50$; 3085 — 50$; 3224 — 50$; 3228 — 50$; 3237 — 50$; 3239 — 50$; 3240 — 50$; 3390 — 50$; 3410 — 50$; 3430 — 50$; 3468 — 50$; 3476 — 50$; 3528 — 50$; 3571 — 50$; 3585 — 100$; 3615 — 50$; 3642 — 50$; 3692 — 50$; 3704 — 50$; 3709 — 50$; 3776 — 100$; 3803 — 50$; 3830 — 50$; 3833 — 50$; 3865 — 50$; 3919 — 50$; 3930 — 200$; 3964 — 50$; 3973 — 50$; 3989 — 50$

TODOS OS NUMEROS DESTE MILHAR TERMINADOS EM 5 TÊM 40$000

4

4006 — 500$; 4042 — 50$; 4071 — 50$; 4085 — 50$; 4087 — 50$; 4115 — 50$; 4118 — 50$; 4131 — 50$; 4162 — 50$; 4225 — 50$; 4226 — 500$; 4228 — 50$; 4273 — 50$; 4289 — 50$; 4322 — 100$; 4402 — 100$

4405 — 1:000$000

4408 — 50$; 4431 — 50$; 4443 — 50$; 4476 — 50$; 4502 — 50$; 4503 — 50$; 4546 — 50$; 4577 — 50$; 4613 — 50$; 4682 — 50$; 4776 — 50$; 4789 — 50$; 4828 — 50$; 4844 — 50$; 4857 — 50$; 4864 — 50$; 4911 — 50$; 4942 — 50$; 4945 — 50$; 4982 — 100$

TODOS OS NUMEROS DESTE MILHAR TERMINADOS EM 5 TÊM 40$000

5

5023 — 200$; 5048 — 100$; 5076 — 50$; 5124 — 50$; 5146 — 50$; 5158 — 50$; 5240 — 500$; 5250 — 50$; 5292 — 50$; 5301 — 50$; 5426 — 50$; 5435 — 50$; 5476 — 50$; 5509 — 50$; 5516 — 50$; 5568 — 100$; 5657 — 200$; 5678 — 50$; 5701 — 50$; 5705 — 50$; 5727 — 50$; 5752 — 50$; 5781 — 50$; 5782 — 50$; 5795 — 50$; 5831 — 100$; 5871 — 50$; 5894 — 500$; 5903 — 50$; 5942 — 50$

5961 — 2:000$000

TODOS OS NUMEROS DESTE MILHAR TERMINADOS EM 5 TÊM 40$000

6

6018 — 50$; 6042 — 100$; 6050 — 50$; 6086 — 100$; 6091 — 50$; 6130 — 50$; 6133 — 50$; 6141 — 50$; 6173 — 50$; 6211 — 50$; 6262 — 50$; 6280 — 50$; 6305 — 50$; 6358 — 50$; 6381 — 50$; 6392 — 50$; 6412 — 50$; 6478 — 50$; 6491 — 50$; 6499 — 50$; 6582 — 100$; 6606 — 50$; 6640 — 50$; 6644 — 200$; 6702 — 100$; 6753 — 50$; 6756 — 50$; 6771 — 50$; 6803 — 50$; 6818 — 50$; 6863 — 50$; 6900 — 50$; 6908 — 50$; 6921 — 50$; 6976 — 50$

TODOS OS NUMEROS DESTE MILHAR TERMINADOS EM 5 TÊM 40$000

7

7097 — 50$; 7112 — 50$; 7146 — 50$; 7156 — 50$; 7161 — 50$; 7258 — 50$; 7295 — 50$; 7310 — 50$; 7353 — 100$; 7442 — 50$; 7536 — 100$; 7557 — 50$; 7561 — 50$; 7609 — 100$; 7616 — 50$; 7648 — 50$; 7655 — 50$; 7710 — 200$; 7779 — 50$; 7841 — 50$; 7849 — 50$; 7861 — 50$

TODOS OS NUMEROS DESTE MILHAR TERMINADOS EM 5 TÊM 40$000

8

8066 — 50$; 8085 — 50$; 8137 — 200$; 8186 — 50$; 8215 — 50$; 8268 — 50$; 8301 — 50$; 8316 — 50$; 8391 — 50$; 8400 — 50$; 8418 — 50$; 8541 — 50$; 8561 — 50$; 8572 — 100$; 8627 — 50$; 8668 — 50$; 8671 — 50$; 8749 — 50$; 8818 — 50$; 8834 — 50$; 8861 — 50$; 8866 — 50$; 8868 — 200$; 8950 — 50$

TODOS OS NUMEROS DESTE MILHAR TERMINADOS EM 5 TÊM 40$000

9

9003 — 50$; 9065 — 50$; 9106 — 100$; 9114 — 50$; 9199 — 50$; 9263 — 200$; 9280 — 500$; 9346 — 50$; 9377 — 50$; 9391 — 50$; 9395 — 50$; 9419 — 50$; 9429 — 50$; 9479 — 500$; 9480 — 50$; 9495 — 50$; 9548 — 50$; 9699 — 50$; 9752 — 50$; 9823 — 50$

9852 — 1:000$000

9865 — 50$; 9941 — 50$; 9993 — 200$

TODOS OS NUMEROS DESTE MILHAR TERMINADOS EM 5 TÊM 40$000

10

10007 — 500$; 10087 — 50$; 10100 — 50$; 10146 — 100$; 10207 — 50$; 10221 — 50$; 10239 — 500$; 10265 — 50$; 10345 — 50$; 10383 — 50$; 10404 — 50$; 10442 — 50$; 10480 — 50$; 10517 — 100$; 10538 — 50$; 10542 — 50$; 10544 — 50$; 10595 — 50$; 10616 — 50$; 10634 — 100$; 10700 — 50$; 10721 — 500$; 10749 — 50$; 10760 — 50$; 10883 — 100$; 10956 — 50$

TODOS OS NUMEROS DESTE MILHAR TERMINADOS EM 5 TÊM 40$000

11

11026 — 200$; 11086 — 50$; 11093 — 50$; 11141 — 50$; 11171 — 50$; 11176 — 50$; 11192 — 50$; 11205 — 50$; 11228 — 200$; 11318 — 200$; 11417 — 50$; 11442 — 50$; 11445 — 50$; 11461 — 50$; 11502 — 50$; 11599 — 50$; 11671 — 50$; 11716 — 500$; 11737 — 50$; 11782 — 50$; 11795 — 50$

11803 — 1:000$000

11888 — 50$; 11920 — 50$; 11929 — 50$; 11931 — 50$; 11957 — 50$

TODOS OS NUMEROS DESTE MILHAR TERMINADOS EM 5 TÊM 40$000

12

12054 — 50$; 12125 — 50$; 12132 — 50$; 12140 — 50$; 12158 — 50$; 12181 — 50$; 12235 — 50$; 12248 — 50$; 12291 — 50$; 12402 — 50$; 12421 — 50$; 12423 — 50$; 12441 — 50$; 12485 — 50$; 12523 — 500$; 12580 — 500$; 12604 — 50$; 12668 — 50$; 12696 — 50$; 12760 — 50$; 12776 — 50$; 12817 — 50$; 12877 — 100$

TODOS OS NUMEROS DESTE MILHAR TERMINADOS EM 5 TÊM 40$000

13

13034 — 50$; 13055 — 50$; 13057 — 50$; 13076 — 50$; 13081 — 50$; 13082 — 50$; 13100 — 100$; 13139 — 500$; 13190 — 50$; 13225 — 50$; 13242 — 50$; 13248 — 50$; 13251 — 50$; 13337 — 50$; 13350 — 50$; 13360 — 50$; 13368 — 50$; 13402 — 500$; 13415 — 50$; 13417 — 50$; 13425 — 50$; 13457 — 100$; 13535 — 50$

13610 — 2:000$000

13651 — 100$; 13653 — 100$; 13731 — 50$; 13754 — 50$; 13784 — 50$; 13787 — 50$; 13890 — 50$; 13901 — 500$; 13920 — 50$; 13960 — 50$

TODOS OS NUMEROS DESTE MILHAR TERMINADOS EM 5 TÊM 40$000

14

14128 — 50$; 14138 — 50$; 14146 — 50$; 14161 — 50$; 14162 — 50$; 14240 — 50$; 14287 — 200$; 14303 — 50$; 14305 — 50$; 14338 — 50$; 14339 — 50$; 14343 — 50$; 14383 — 50$; 14408 — 50$; 14418 — 50$; 14491 — 100$; 14513 — 50$; 14631 — 50$; 14701 — 100$; 14706 — 50$; 14769 — 50$; 14770 — 50$; 14791 — 100$; 14854 — 50$; 14862 — 50$; 14896 — 50$; 14910 — 50$; 14920 — 50$; 14925 — 50$; 14951 — 50$; 14965 — 50$; 14973 — 50$

TODOS OS NUMEROS DESTE MILHAR TERMINADOS EM 5 TÊM 40$000

15

15091 — 50$; 15178 — 100$; 15206 — 50$; 15346 — 500$; 15455 — 50$; 15457 — 50$; 15509 — 50$; 15549 — 500$; 15589 — 50$; 15655 — 50$

15658 — 100:000$ — Rio

15668 — 50$; 15704 — 50$; 15712 — 100$; 15716 — 50$; 15743 — 50$; 15766 — 100$; 15838 — 50$; 15922 — 50$; 15959 — 50$; 15974 — 50$

TODOS OS NUMEROS DESTE MILHAR TERMINADOS EM 5 TÊM 40$000

16

16098 — 50$; 16143 — 50$; 16147 — 50$; 16195 — 50$; 16198 — 50$; 16293 — 50$; 16309 — 50$; 16325 — 50$; 16351 — 50$; 16424 — 100$; 16461 — 500$; 16466 — 50$; 16482 — 50$; 16509 — 50$; 16677 — 50$; 16679 — 50$; 16739 — 100$; 16909 — 50$; 16965 — 50$

TODOS OS NUMEROS DESTE MILHAR TERMINADOS EM 5 TÊM 40$000

17

17018 — 50$; 17080 — 50$; 17084 — 200$; 17111 — 50$; 17237 — 50$; 17313 — 50$; 17386 — 50$; 17463 — 200$; 17470 — 50$; 17500 — 50$; 17551 — 50$; 17569 — 50$; 17570 — 500$; 17594 — 100$; 17664 — 50$; 17668 — 50$; 17692 — 100$; 17695 — 50$; 17697 — 50$; 17724 — 50$; 17746 — 50$; 17757 — 50$; 17803 — 50$; 17829 — 50$; 17846 — 50$; 17892 — 50$; 17910 — 100$; 17931 — 50$; 17933 — 50$; 17957 — 100$

TODOS OS NUMEROS DESTE MILHAR TERMINADOS EM 5 TÊM 40$000

18

18044 — 50$; 18054 — 200$; 18059 — 50$; 18080 — 50$; 18113 — 50$; 18125 — 100$; 18142 — 200$; 18210 — 100$; 18230 — 50$; 18249 — 50$; 18257 — 50$; 18280 — 50$; 18465 — 50$; 18563 — 100$; 18768 — 50$; 18852 — 50$; 18861 — 100$; 18865 — 50$; 18901 — 50$; 18913 — 100$; 18938 — 50$; 18943 — 50$; 18961 — 50$

TODOS OS NUMEROS DESTE MILHAR TERMINADOS EM 5 TÊM 40$000

19

19046 — 50$; 19087 — 100$; 19152 — 50$; 19164 — 50$; 19195 — 50$; 19200 — 50$; 19213 — 50$; 19244 — 50$; 19349 — 50$; 19397 — 50$; 19480 — 50$; 19483 — 50$; 19488 — 50$; 19491 — 50$; 19496 — 50$; 19643 — 50$; 19675 — 50$; 19697 — 50$; 19845 — 50$; 19942 — 50$; 19964 — 50$; 19995 — 50$

TODOS OS NUMEROS DESTE MILHAR TERMINADOS EM 5 TÊM 40$000

20

20052 — 50$; 20056 — 50$; 20111 — 50$; 20132 — 50$; 20146 — 50$; 20313 — 50$; 20408 — 100$; 20438 — 50$; 20476 — 50$; 20494 — 50$; 20552 — 50$; 20585 — 50$; 20608 — 50$; 20633 — 50$; 20651 — 50$; 20657 — 50$; 20676 — 50$; 20678 — 50$; 20722 — 50$; 20734 — 200$; 20774 — 50$; 20780 — 50$; 20808 — 100$; 20865 — 100$; 20897 — 50$; 20905 — 50$; 20917 — 50$

TODOS OS NUMEROS DESTE MILHAR TERMINADOS EM 5 TÊM 40$000

21

21063 — 50$; 21300 — 50$; 21334 — 50$; 21359 — 50$; 21385 — 100$; 21400 — 50$; 21409 — 50$; 21442 — 50$; 21476 — 50$; 21495 — 50$; 21544 — 50$; 21555 — 50$; 21576 — 50$; 21589 — 50$; 21591 — 50$; 21634 — 50$; 21652 — 500$; 21691 — 100$; 21882 — 100$; 21884 — 50$; 21934 — 50$; 21966 — 50$; 21985 — 50$

TODOS OS NUMEROS DESTE MILHAR TERMINADOS EM 5 TÊM 40$000

22

22087 — 50$; 22165 — 100$; 22172 — 50$; 22212 — 50$; 22258 — 50$; 22297 — 100$; 22307 — 50$; 22333 — 50$; 22432 — 50$; 22470 — 50$; 22509 — 100$; 22527 — 50$; 22622 — 50$; 22639 — 50$; 22641 — 50$; 22733 — 100$

22737 — 1:000$000

22809 — 50$; 22893 — 50$; 22903 — 50$; 22983 — 50$

TODOS OS NUMEROS DESTE MILHAR TERMINADOS EM 5 TÊM 40$000

23

23021 — 100$; 23169 — 50$; 23171 — 50$; 23197 — 50$; 23203 — 50$; 23336 — 50$; 23398 — 50$; 23417 — 50$; 23449 — 50$; 23500 — 100$; 23511 — 50$; 23566 — 50$; 23580 — 50$; 23591 — 50$; 23597 — 50$; 23618 — 100$; 23629 — 50$

23653 — 10:000$000

23682 — 50$; 23731 — 50$; 23765 — 50$; 23784 — 50$; 23795 — 50$; 23830 — 50$; 23841 — 50$; 23848 — 100$; 23866 — 50$; 23886 — 50$; 23905 — 200$; 23926 — 50$; 23942 — 50$

TODOS OS NUMEROS DESTE MILHAR TERMINADOS EM 5 TÊM 40$000

24

24069 — 50$; 24070 — 50$; 24081 — 50$; 24122 — 50$; 24270 — 50$; 24316 — 200$; 24331 — 50$; 24332 — 100$; 24334 — 50$; 24502 — 100$; 24505 — 50$; 24516 — 50$; 24517 — 50$; 24582 — 50$; 24600 — 100$; 24717 — 50$; 24799 — 50$; 24837 — 50$; 24853 — 50$; 24859 — 100$; 24882 — 50$; 24916 — 50$; 24937 — 50$; 24939 — 50$; 24998 — 50$

TODOS OS NUMEROS DESTE MILHAR TERMINADOS EM 5 TÊM 40$000

25

25010 — 50$; 25034 — 50$; 25074 — 50$; 25123 — 50$; 25148 — 100$; 25183 — 50$; 25250 — 50$; 25305 — 50$; 25355 — 100$; 25369 — 50$; 25444 — 50$; 25453 — 50$; 25564 — 50$; 25586 — 50$; 25587 — 50$; 25624 — 50$; 25658 — 50$; 25692 — 50$; 25694 — 50$; 25697 — 50$; 25749 — 100$; 25751 — 50$; 25780 — 50$; 25833 — 50$; 25908 — 50$; 25933 — 50$; 25934 — 50$; 25939 — 50$; 25947 — 100$

TODOS OS NUMEROS DESTE MILHAR TERMINADOS EM 5 TÊM 40$000

26

26024 — 50$; 26025 — 50$; 26069 — 50$; 26070 — 50$; 26177 — 50$; 26184 — 50$; 26194 — 50$; 26234 — 50$; 26272 — 50$; 26278 — 50$

26363 — 1:000$000

26368 — 50$; 26381 — 50$; 26389 — 50$; 26441 — 50$; 26478 — 50$; 26512 — 50$; 26518 — 50$; 26567 — 50$; 26580 — 50$; 26592 — 50$; 26598 — 50$; 26645 — 50$; 26658 — 50$; 26668 — 50$; 26696 — 50$; 26700 — 50$; 26782 — 50$; 26793 — 50$; 26858 — 50$; 26861 — 100$; 26887 — 50$; 26907 — 50$; 26960 — 50$; 26982 — 50$; 26991 — 50$; 26993 — 50$

TODOS OS NUMEROS DESTE MILHAR TERMINADOS EM 5 TÊM 40$000

27

27052 — 50$; 27053 — 50$

27073 — 3:000$000

27096 — 50$; 27124 — 200$; 27130 — 50$; 27212 — 50$; 27222 — 50$; 27230 — 50$; 27239 — 50$; 27294 — 50$; 27314 — 50$; 27384 — 50$; 27423 — 50$; 27484 — 50$; 27512 — 50$; 27513 — 50$; 27553 — 200$; 27556 — 100$; 27573 — 50$; 27673 — 100$; 27793 — 50$; 27875 — 50$; 27879 — 50$; 27888 — 50$; 27891 — 200$; 27895 — 50$

TODOS OS NUMEROS DESTE MILHAR TERMINADOS EM 5 TÊM 40$000

28

28014 — 50$; 28118 — 50$; 28157 — 50$; 28183 — 50$; 28211 — 50$; 28297 — 50$

28311 — 5:000$000

28320 — 50$; 28325 — 50$; 28329 — 200$; 28348 — 50$; 28367 — 100$; 28388 — 50$; 28413 — 50$; 28461 — 50$; 28467 — 50$; 28493 — 50$; 28503 — 50$; 28561 — 50$; 28568 — 50$; 28603 — 50$; 28631 — 50$; 28699 — 50$; 28714 — 50$; 28747 — 200$; 28796 — 50$; 28818 — 100$; 28836 — 50$; 28875 — 50$; 28913 — 50$; 28924 — 50$; 28935 — 200$; 28941 — 50$; 28951 — 100$

TODOS OS NUMEROS DESTE MILHAR TERMINADOS EM 5 TÊM 40$000

29

29005 — 50$; 29019 — 50$; 29081 — 50$; 29092 — 100$; 29129 — 50$; 29147 — 100$; 29197 — 100$; 29216 — 50$; 29290 — 50$; 29339 — 50$; 29343 — 500$; 29368 — 50$; 29382 — 50$; 29397 — 50$; 29421 — 50$; 29472 — 100$; 29476 — 50$; 29503 — 50$; 29510 — 50$; 29536 — 50$; 29643 — 50$; 29667 — 50$; 29682 — 50$; 29736 — 50$; 29770 — 50$; 29774 — 100$; 29783 — 50$; 29829 — 50$; 29882 — 50$; 29895 — 50$; 29982 — 50$

TODOS OS NUMEROS DESTE MILHAR TERMINADOS EM 5 TÊM 40$000

30

30008 — 50$; 30107 — 50$; 30174 — 50$; 30218 — 50$; 30264 — 50$; 30341 — 50$; 30349 — 50$; 30394 — 50$; 30440 — 50$; 30522 — 100$; 30527 — 50$; 30561 — 50$

30586 — 1:000$000

30611 — 50$; 30635 — 50$; 30646 — 50$; 30655 — 50$; 30662 — 100$; 30720 — 50$; 30765 — 50$

30790 — 1:000$000

30796 — 200$; 30843 — 50$; 30897 — 50$; 30900 — 50$; 30942 — 200$; 30953 — 100$; 30963 — 50$; 30977 — 50$

TODOS OS NUMEROS DESTE MILHAR TERMINADOS EM 5 TÊM 40$000

31

31088 — 50$; 31089 — 50$; 31095 — 50$; 31102 — 50$; 31107 — 50$; 31117 — 200$; 31142 — 500$

31164. Ap. 5:000$

31165 — 200:000$ — Rio

31166. Ap. 5:000$

31177 — 50$; 31255 — 50$; 31283 — 50$; 31299 — 50$; 31357 — 200$; 31379 — 50$; 31382 — 50$; 31405 — 50$; 31428 — 500$; 31465 — 50$; 31479 — 100$; 31503 — 50$; 31517 — 50$; 31551 — 50$; 31552 — 500$; 31617 — 100$; 31623 — 50$; 31651 — 50$; 31654 — 50$; 31705 — 50$; 31776 — 100$; 31845 — 50$; 31846 — 500$; 31876 — 50$; 31907 — 50$; 31939 — 50$; 31945 — 50$; 31959 — 50$; 31996 — 50$

TODOS OS NUMEROS DESTE MILHAR TERMINADOS EM 5 TÊM 40$000

32

32007 — 50$; 32027 — 500$; 32037 — 50$; 32062 — 50$; 32078 — 50$; 32079 — 50$; 32087 — 50$; 32110 — 50$; 32148 — 50$; 32170 — 50$; 32232 — 50$; 32287 — 50$; 32295 — 50$; 32309 — 200$; 32418 — 50$; 32439 — 50$; 32462 — 50$; 32499 — 500$; 32519 — 50$; 32560 — 50$; 32622 — 50$; 32649 — 100$; 32676 — 50$; 32698 — 100$; 32712 — 50$; 32716 — 50$

32772 — 1:000$000

32777 — 50$; 32778 — 50$; 32806 — 50$; 32827 — 50$; 32851 — 100$; 32852 — 50$; 32866 — 50$; 32885 — 50$; 32893 — 50$; 32901 — 200$; 32912 — 100$; 32939 — 500$; 32982 — 50$

TODOS OS NUMEROS DESTE MILHAR TERMINADOS EM 5 TÊM 40$000

33

33013 — 50$; 33125 — 50$; 33181 — 200$; 33189 — 50$; 33206 — 200$; 33219 — 50$; 33237 — 50$; 33257 — 50$; 33338 — 100$; 33341 — 50$; 33419 — 50$; 33476 — 50$; 33505 — 50$; 33506 — 50$; 33573 — 50$; 33592 — 50$; 33593 — 50$; 33617 — 50$; 33628 — 50$; 33719 — 50$; 33746 — 50$; 33755 — 50$; 33893 — 200$; 33918 — 50$; 33943 — 100$; 33957 — 50$

TODOS OS NUMEROS DESTE MILHAR TERMINADOS EM 5 TÊM 40$000

34

34084 — 50$; 34094 — 50$; 34250 — 100$; 34294 — 50$; 34306 — 200$; 34370 — 50$; 34384 — 50$; 34417 — 50$; 34449 — 50$; 34468 — 50$; 34511 — 50$; 34513 — 500$; 34528 — 50$; 34626 — 100$; 34680 — 50$; 34683 — 50$; 34689 — 50$; 34716 — 50$; 34720 — 50$; 34741 — 50$; 34754 — 50$; 34777 — 50$; 34854 — 50$; 34952 — 50$; 34971 — 500$

TODOS OS NUMEROS DESTE MILHAR TERMINADOS EM 5 TÊM 40$000

PREMIOS MAIORES

31165 — 200:000$ — Rio

15658 — 100:000$ — Rio

344 — 20:000$000 — Rio

23653 — 10:000$000 — Rio

28311 — 5:000$000 — Rio

27073 — 3:000$000 — S. Paulo

5961 — 2:000$000 — Rio

13610 — 2:000$000 — Vitória

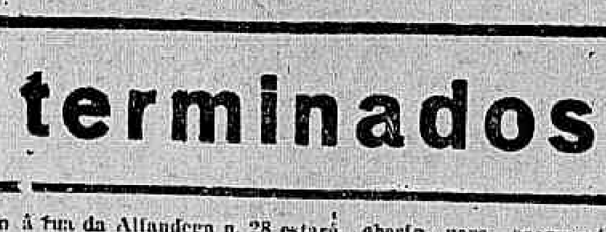

TODOS OS NUMEROS TERMINADOS EM 5 TEM 40$000

Todos os numeros terminados em 5 têm 40$000

PLANO DA PRESENTE LISTA

PLANO U

PREMIOS

1 Premio de	200:000$000
	100:000$000
	10:000$000
	10:000$000
	5:000$000
	3:000$000
2:000$000	4:000$000
1:000$000	8:000$000
500$000	15:000$000
200$000	8:000$000
100$000	10:000$000
50$000	40:000$000
40$000 para os bilhetes terminados com o algarismo final do primeiro premio	140:000$000
	563:000$000

O Escriptorio á rua da Alfandega n. 28 estará aberto para pagamentos todos os dias uteis, das 9 ás 11 1|2 e das 13 1|2 ás 16 horas, excepto nos dias feriados.

A Administração pagará o valor que representem os bilhetes premiados, durante os primeiros 6 mezes da respectiva extração, ao seu portador, e não attenderá reclamação alguma por perda ou subtração de bilhetes.

No caso do premio maior caber ao numero 1, serão considerados como aproximações os immediatamente superior e o ultimo dos milhares que jogarem; sendo sorteado o ultimo, serão aproximações o immediatamente inferior e o primeiro, isto é, o numero 1.

As extrações principiam ás 14 horas

Plano da proxima extração em 4 de Agosto de 1934

PLANO R

PREMIOS

1 Premio de	400:000$000
	100:000$000
	20:000$000
	10:000$000
	5:000$000
Premios de 2:000$000	8:000$000
1:000$000	10:000$000
500$000	25:000$000
200$000	20:000$000
100$000	00:000$000
40$000 para os bilhetes terminados com o algarismo final do primeiro premio	21:000$000
	4.000:000$000

164.ª Extração = Concessionario: João Leite Filho = O Fiscal do Governo: René Mostardeiro — O Ajudante do Fiscal do Governo: Lauro Ribeiro Boamorte — O Escrivão: Joaquim ... **= 164.ª Extração**

Cresce o Numero de Partidarios de Colita, Belfort, Niño, Serihaem, Origan, Algarve, Jacutinga e Zaga

Programma e cotações para a reunião de sabbado

1ª carreira — Premio IBIRAPUITAN — 1.500 metros — 3:500$000.

Grupo	Nº	Animal	Ks.	Cts.
1	1	Pharaó	53	30
	2	Jaguaré	58	40
	3	Blefe	55	35
2	4	Kleops	51	35
	5	Violão	51	30
3	6	Bolivar	50	40
	7	Alterosa	58	50
4	8	Xaxim	52	40
	9	Yvon	54	60

2ª carreira — Premio RIO BRANCO — 1.600 metros — 4:000$000.

Grupo	Nº	Animal	Ks.	Cts.
1	1	Chimay	53	40
	2	Brazino	55	35
	3	Zizi	53	30
2	4	Yale	58	50
	5	Uruá	53	40
3	6	Seu Cabral	55	50
	7	Jaguaryahiva	55	50
4	8	Canção	53	40
	9	Zape	55	40

3ª carreira — Premio DISTRICTO FEDERAL — 1.500 metros — 5:000$000.

Grupo	Nº	Animal	Ks.	Cts.
1	1	Sargento	54	35
	2	Galopador	54	40
2	3	Commodoro	54	50
	4	Yambi	54	35
3	5	Muricy	54	40
	6	Palpiteira	52	30
4	"	Ribeirão	54	20

4ª carreira — Premio HELVETIA — 1.500 metros — 4:000$000.

Grupo	Nº	Animal	Ks.	Cts.
1	1	Le Revard	52	25
	2	Palhacito	52	40
	3	Chouannerie	52	35
2	4	Carta Branca	54	50
	5	Joker	52	25
3	6	Baguassu'	56	40
	7	Anangel	48	50
4	8	Topaze	48	50
	9	Belotte	56	60

5ª carreira — Premio JEMOPOTYR — 1.600 metros — 3:500$000 — (Betting).

Grupo	Nº	Animal	Ks.	Cts.
1	1	Garibaldi	51	35
	2	Pirata	50	50
	3	Ghandi	52	40
	4	Jundiá	56	50
	"	Dollar	50	50
2	5	Vampiro	49	35
	6	Fusão	50	50
	7	Solteirinha	50	50
	"	La Orticaria	56	50
3	8	Ibirapuitan	52	60
	9	Kruppe	48	50
	10	Plume Dorée	49	40
	11	Crepusculo	50	35
4	12	Tracajá	51	50
	13	Nancy	56	40

6ª carreira — Premio BORBA GATO — 1.500 metros — 4:000$000 — (Betting).

Grupo	Nº	Animal	Ks.	Cts.
1	1	Portena	52	30
	"	Visette	53	30
	2	Itu'	48	50
	3	Homeland	56	30
	4	Xiah	54	35
	5	Zorrastron	52	50
2	6	Tranquillo	52	60
	7	Holvetia	52	50
	8	Salimar	50	40
	9	Matupiri	52	50
3	10	Yonne	50	50
	11	Enemigo	48	60
	12	Tropical	49	40
	13	Sweet Cut	48	35
4	14	Alsaciano	56	50
	"	Massiço	49	50

7ª carreira — Premio SARGENTO — 1.600 metros — 4:000$000 — (Betting).

Grupo	Nº	Animal	Ks.	Cts.
1	1	Yayá	56	40
	"	Zab	53	40
	2	New Star	56	35
	3	Libertino	55	30
2	4	Colonna	52	30
	5	Tupaceretan	53	50
	6	Mani	53	40
3	7	Blue Star	55	50
	8	Triste Vida	55	50
	9	Benemerito	51	40
	10	Resaca	56	30
4	11	Tiraoteu	55	40
	"	Zirtaeb	53	40

32.873 bilhetes vendidos!

No "placard" affixado na fachada da séde social do Jockey Club Brasileiro figuravam como vendidos, até hontem, 32.873 bilhetes do Sweepstake.

O presidente do Jockey Club Brasileiro affirmou-nos, hontem, á noite, entretanto, que o premio de 500 contos será entregue integral ao felizardo que conseguir o primeiro premio, não entrando em sorteio os bilhetes não vendidos.

O pião da pista será franqueado ao publico no dia 5

Prevendo a excepcional affluencia de espectadores, ao Hippodromo da Gavéa, no dia 5 de agosto, data da disputa da maior prova turfista do continente, destes ultimos annos, a directoria do Jockey Club Brasileiro vem tomando uma série de medidas excepcionaes, afim de que a reunião corra na melhor ordem possivel.

Assim, como occorreu no anno passado, o centro da pista que chamamos "pião", será franqueado ao publico.

O presidente da Republica foi convidado para assistir o C. P. "Brasil"

Afim de convidar o presidente da Republica, para assistir a realização do G. P. "Brasil", esteve no palacio Guanabara, o sr. Linneu de Paula Machado.

O presidente da Republica comparecerá á festa maxima do nosso turf.

Programma e cotações para a grande reunião de domingo

1ª carreira — Premio "Rio de Janeiro" — 1.400 metros — 6:000$000.

Grupo	Nº	Animal	Ks.	Kts.
1	1	Kumell	54	35
	2	Nevada	52	50
2	3	Acuan	52	40
	4	Sem Reserva	54	40
	"	Nautilus	54	40
3	5	Quatióba	52	50
	6	Mandchuria	52	35
	7	Arga	52	60
	8	Santonina	52	40
	9	Bronze	54	35
	10	Oding	54	50
4	11	Cock Tail	54	60
	12	Mussuá	52	50

2ª carreira — Premio "Minas Geraes" — 1.750 metros — 6:000$000.

Grupo	Nº	Animal	Ks.	Kts.
1	1	Mango	52	35
	2	Cap. de Aço	51	35
	3	Adarga	56	40
2	4	Cossaco	56	40
	5	Vexilo	52	50
3	6	Colt	53	50
	7	Pebete	50	50
	8	Silhueta	50	60
4	9	Zermatt	56	30
	"	La Sonkina	55	30

3ª carreira — Premio "Rio Grande do Sul" — 1.750 metros — 6:000$000.

Grupo	Nº	Animal	Ks.	Kts.
1	1	Séa	56	40
	"	Assis Brasil	55	40
	2	Romana	56	35
2	3	Haragan	50	35
	4	Twinbar	53	50
3	5	Navy	55	40
	6	Tomyrim	56	50
4	7	L'Amazone	53	30
	"	Ypiranga	53	30

4ª carreira — Premio "Pernambuco" — 1.600 metros — 5:000$000.

Grupo	Nº	Animal	Ks.	Kts.
1	1	Bilhete	54	25
	2	Martillero	53	50
	3	Delme	53	50
	4	Kamarada	53	40
2	5	Cachalote	55	40
	6	Valence	55	50
	7	Facelia	56	50
3	8	Deliciosa	56	40
	9	Mariquita	54	35
	10	Micuim	52	30
4	11	Ritual	56	35
	"	El Ghazi	55	35

5ª carreira — Premio Classico "Casino de Copacabana" — 1.800 metros — 10:000$000 — Betting.

Grupo	Nº	Animal	Ks.	Kts.
1	1	Zug	51	30
	"	Morrinhos	54	30
	2	Servidor	54	40
2	3	Cap. de Aço	48	35
	4	Romana	53	40
3	5	Capucino	55	50
	6	Insurrecto	54	50
4	7	Le Roi Noir	55	60
	8	Capuã	59	40

6ª carreira — Premio "São Paulo" — 2.200 metros — 8:000$ — Betting.

Grupo	Nº	Animal	Ks.	Kts.
1	1	Capuã	56	35
	2	Double Steel	50	40
	3	Yeoman	50	40
2	4	Briand	48	50
	5	Carmel	55	30
3	6	Soneto	52	30
	7	Hoquendo	54	50
4	8	Bon Ami	48	50

7ª carreira — Grande Premio "Brasil" — 3.000 metros — 300:000$000 — Betting.

Grupo	Nº	Animal	Ks.	Kts.
	1	Hallali	56	30
	"	Colita	54	40
	2	Sueno Largo	53	80
1	3	Clever Boy	53	100
	4	Algarve	48	100
	5	Nino	56	100
	6	Bosphore	53	30
	"	Zaga	45	100
	"	Young	48	150
2	7	Brumorb	51	40
	8	Jacutinga	48	80
	9	Kobelik	48	200
	10	Belfort	53	40
	"	El Tigre	53	400
	12	Kosmos	48	120
3	12	Star Brasil	48	150
	13	Nobleman	48	120
	14	Lepido	56	100
	"	Beef	53	250
	15	Misuri	56	30
	16	Luminar	53	50
	17	Serinhaem	47	50
4	18	Inverman	48	50
	19	Hall Mark	53	50
	20	Lakin	53	40
	21	Orca	55	500

O "Cap Arcona" não partirá no sabbado por causa do G. P. "Brasil"

Acha-se ancorado em nosso porto o paquete "Cap Arcona" no qual viajam 900 turistas argentinos.

Estando marcada a saida dessa nave para sabbado, a directoria do Jockey Club Brasileiro envidou esforços no sentido de retardar essa partida, afim de que aquelles turistas pudessem assistir á disputa, no domingo, do grande premio "Brasil".

Para tal fim, aquella directoria solicitou os bons officios do Ministerio do Exterior. Entretanto, a firma Theodor Wille, conhecedora daquelles desejos do Jockey Club, resolveu acquiescer em retardar a saida daquelle transatlantico, que somente deixará o nosso porto no domingo, á noite.

Deste modo, nossos hospedes irmãos terão ensejo de assistir á disputa da maior prova classica do continente.

A estréa do "Rei da Raia Paulista"

Disputando o Premio "Minas Geraes", estreará entre nós, na grande reunião de domingo, o cavallo Zermatt, que ao vencer, recentemente o G. P. "General Couto Magalhães", obteve o titulo de "Rei da Raia Paulista". A victoria de Zermatt, nesta prova foi, sobremaneira, expressiva, pois derrotou Jacutinga por quatro corpos, e Capucino, por nada menos de doze.

Se não podemos dar como normal o amplo dominio que exerceu sobre a triplice coroada, já que foi esta apresentada em estado muito precario, não devemos olvidar que o filho de Tomy superou muito o record dos 3.218 metros registando o tempo excepcional de 213" 3|5. E, depois, se Jacutinga não estava em fórma, Capucino estava, e assim mesmo chegou a doze corpos do "rei da raia paulista".

Os estreantes das proximas reuniões

MISURI, masc., tordilho, 5 annos, Uruguay, filho de Stayer e Mimada. Propriedade do sr. J. S. Riestra, que o importou. Tratador: José Santos Riestra.

ZERMATT, masc., zaino, 4 annos, S. Paulo, filho de Tomy e Sem Medo. Criação e propriedade do sr. L. de P. Machado. Tratador: José Bento de Oliveira.

BRIAND, masc., alazão, Irlanda, 4 annos, filho de Scatwell e Killart. Importador do sr. W. Martin Maddock. Propriedade do sr. Fortunato de Lucca. Tratador Angelo Sechett.

NANCY, fem., castanho, 5 annos, S. Paulo, filha de Sang Froid e Grande Dame. Criação do sr. Th. Lara Campos Junior. Propriedade do sr. E. Pacheco Jordão. Tratador: George Routhledge.

As cores da jaqueta do jockey de Misuri

O crack Misuri, que estreará, no proximo domingo, como um dos principaes favoritos do G. P. "Brasil", defenderá a jaqueta do sr. J. S. Riestra, cujos distinctivos são: solferino e violeta, em listas verticaes.

Quem é o jockey de Misuri

Pilotando Misuri, estreará tambem no Grande Premio "Brasil", um dos jockeys que gozam de mais fama nos meios turfistas argentinos, Olegario Ruiz. Ruiz é mesmo, considerado o maior az das pistas de Palermo, depois de Liguisamo.

Basta dizer que foi o piloto habitual de dois dos mais extraordinarios cavallos que appareceram no hippodromo argentino nestes ultimos annos. Congréve, o inolvidavel crack da Coudelaria Pensamiento (destes que se despedem, na pista, quando vão para o "haras", assim como Payaso e Mineral) e Côte d'Or, que os nossos turfmen sabem bem quem é.

Congreve e Côte d'Or alcançaram seus maiores triumphos sob a direcção de Olegario Ruiz.

Ruiz actuará, unicamente, no G. P. "Brasil". O que é bom custa caro.

O invicto Joker não confirmará sua inscripção

A nova apresentação do filho de Sun Yat Sen vinha despertando grande interesse, já que se tratava de um invicto, que vinha deixando excellente impressão.

O contratempo do promettedor animal é, ao que parece, sem importancia.

Por haver se sentido, em trabalho, não confirmará a inscripção no Premio "Helvetia", da corrida de sabbado, o pôtro Joker.

A QUALIDADE DOS NOSSOS ARTIGOS CONVENCE O MAIS OBSTINADO
O PREÇO VENCE TODAS AS RESISTENCIAS

Visite o

MAGAZIN SEGADAES

RUA URUGUAYANA, 23-25 - RIO

PROXIMO A' RUA 7

O primeiro forfait de sabbado

A' secretaria da Commissão de Corridas foi entregue, hontem, a declaração de forfait do potro Joker, alistado no premio "Helvetia", da reunião de sabbado.

Já se acha no Rio

Já se encontra entre nós o jockey Espartim Gonçalves, hontem, chegado de S. Paulo.

Esse profissional vem dirigir o cavallo Hall Mark, um dos concurrentes do grande premio "Brasil".

O reapparecimento da invicta Mariquita

Um dos principaes attractivos do Premio "Pernambuco", da extraordinaria corrida de domingo, será, sem duvida, a presença da egua Mariquita. A filha de Constantine vem correndo surpreendentemente, este anno, pois conserva-se invicta através suas cinco apresentações.

Embora tenha subido de turma, e vá medir-se com um animal da força de Bilhete, seus responsaveis levam sua victoria, como artigo de fé.

Theatro João Caetano
Temporada Official de Turismo de 1934
Empresa Theatral Pinto Ltda. em combinação com a Empresa Artistica Theatral Ltda.

HOJE — A'S 20.45 — HOJE

7ª RECITA DE ASSIGNATURA da COMPANHIA ALLEMA DE ARTE DRAMATICA (Deutsches Shauspiel) com o celebre drama de SIGMUND GRAFF

DIE HEIMTER DES MATTHIAS BRUCK

Protagonista ...KATHE DORSCH e EUGEN KLOPPER

AMANHA — Ultima Récita de Assignatura — com "IPHIGENIE AUF TAURIS" — Em beneficio do Hosp. Allemão

THEATRO REPUBLICA
Companhia Portugueza de Revistas Satanela Francis
HOJE — 8 E 10 HORAS — HOJE
ULTIMAS REPRESENTAÇÕES DA BRILHANTE REVISTA

"FOGO DE VISTAS"

Sensacionaes bailados por FRANCIS e RUTH — Novos e lindos Fados por MARIA ALBERTINA.
PREÇOS POPULARISSIMOS: — Frizas, 35$000; Camarotes, 30$000; Poltronas de Orchestra, 7$000; Poltronas de A á M, 6$000; Poltronas de N á W, 5$000; Poltronas de X á Z; 4$000 Balcão 1ª Fila 6$000; Balcão outras filas, 4$000; Galerias numeradas, 3$000; Geraes, 2$000 (sello a cargo do publico).
A segunda sessão termina á meia-noite.
AMANHÃ — FESTA ARTISTICA DE LUIZA SATANELA — "PORTO A' VISTA"

PROCOPIO
apresenta HOJE
As 20 e 22 horas, a mais sensacional novidade da temporada:

«QUICK»

4 actos de profunda psychologia, escriptos exclusivamente para provocar o RISO.

Um grande original francez de FELIX GANDERA, numa intelligente traducção de ALBERTO DE QUEIROZ.

PROCOPIO
no typo de um famoso "clown".

CASA DO CABOCLO
(O Templo da Canção Brasileira)

HOJE — A's 4.15 8 — HOJE e 10 horas.
O impagavel original de Ary Kerner, Duque e Calazans:
"PASSARO CE'GO"
O maior successo dos ultimos tempos, com a charge politica "O ENTERRO DA CASCADURA"

HOJE — A's 4.15 horas — MATINE'E

Centro Espirita "Antonio dos Pobres"

Por ordem do sr. Presidente, convido todos os socios quites a se reunirem em Assembléa Geral extraordinaria no dia 7 de Agosto, ás 20 horas. Se não houver numero será a mesma realizada com qualquer numero, em segunda convocação, no dia 14.

Reforma dos Estatutos e interesses geraes.

Manoel Pereira Alberto — 1.º Secretario.

VASCO E PORTUGUEZA FAZEM HOJE UMA GRANDE PELEJA

COMO SE APRESENTARÃO OS QUADROS PARA O COTEJO

O Vasco encerrou bem o campeonato carioca. Enfrentando o quadro do Fluminense, venceu a peleja. E' certo que o match não foi dos mais brilhantes, mas só a circumstancia da victoria serve como indice da boa fórma dos camisas pretas. Para o match de hoje, espera-se que o campeão carioca esteja em condições de desenvolver uma boa "performance". O quadro pisará a cancha completo, com a mesma constituição que lhe garantiu o campeonato carioca. Seus torcedores mostram-se confiantes de que o prestigio do titulo maximo conquistado, será mantido.

UM MATCH DIFFICIL PARA OS CAMISAS PRETAS

O Vasco resolveu promover uma temporada de grandes matches interestaduaes. A temporada será inaugurada com o match de hoje. Do quadro da Portugueza se poderá dizer que está em boas condições, tendo cumprido nos ultimos tempos uma actuação regular. O que caracteriza o team paulista é a sua uniformidade. E' notavel pelo conjunto. Aliás, os technicos se têm preoccupado em conservar a solidez do conjunto.

Os lusos possuem uma defesa solida e um ataque de tacticas positivas. Aliás, o principal traço do team é a firmeza das linhas.

OS TEAMS PARA A PELEJA

VASCO — Rey; Domingos e Italia; Gringo, Fausto e Mola; Orlando, Almir, Gradim, Nena e D'allessandro.

PORTUGUEZA — Batataes, Neves e Machado; Fiorotti, Brandão e Marteletti; Sacy, Nico, Salvador, Villela e Luna.

Russo Foi Multado Pelo Fluminense

UM EXEMPLO QUE CABE PARA DIVERSOS CRACKS PROFISSIONAES

A multa que Russo vem de experimentar, no Fluminense, é um bom exemplo. Jogador de recursos excepcionaes, o meia tricolor tem-se descuidado, no entanto, a ponto de cumprir uma "performance" irregular, com altos e baixos. Sobretudo num jogador que apparece, esse desleixo é de lamentar. No caso de Russo, sobretudo, é preciso não esquecer as attenções que tem merecido do club. Russo experimentou uma multa de 300$000, por insufficiencia technica. E' fóra de duvida que tem actuado nos ultimos tempos, muito aquem das suas possibilidades.

Aliás, o caso de Russo não é unico, em nosso profissionalismo. Vale, todavia, o exemplo.

Central do Brasil

ELEIÇÕES DA CAIXA DE PENSÕES E APOSENTADORIAS

Sabemos de fonte autorizada, que grande numero de funccionarios da Central do Brasil, sem distincção de classe, acaba de levantar a candidatura de membro do Conselho Administrativo da Caixa de Pensões e Aposentadorias, do conductor de 2ª classe Filinto Lobo, que exerceu essa funcção a contento geral, desde 1931.

—— O director da Central do Brasil designou como trabalhadores extraordinarios da estação Maritima, os srs. Gabriel Ignacio, Januario Coelho, José Ramos Leoncio, Marcelino Gomes, Manoel Francisco de Freitas, Paulino Lopes, Manoel Luiz Pacheco, Pedro José dos Santos, Pedro Pereira da Silva, Otto Martins de Miranda, Theotonio Amancio da Cruz, Manoel Rijo Novo, José Raphael de Mendonça e Annibal Alves.

—— Attendendo ás modificações de todas as taxas regulamentares, todos os despachos ferroviarios estão sujeitos ao accrescimo de 2 °|° em beneficio da Caixa de Pensões e Aposentadorias da Central do Brasil.

Assim, as taxas de $500, 2$000, 5$000 e 10$000, devem ser accrescidas de $010, $040, $100 e $200, respectivamente, segundo o Regulamento Geral de Transportes.

—— O coronel Mendonça Lima, director da Central, resolveu incorporar á directoria do Gabinete, a secção de serviço de reclamações da estrada, designando para servir na chefia do mesmo o dr. Vicente Garcia.

—— A administração da Central recebeu communicação de que falleceu na estação de Pirapóra o trabalhador Claudio Soares de Oliveira.

—— O chefe do Trafego, despachando petições que lhe são solicitadas as vagas de guarda-cancellas, resolveu que para tal categoria devem ser preferidos os funccionarios que se invalidem em serviço.

A Personalidade do Juiz Mello Mattos

UMA CONFERENCIA DO DR. JOÃO ROMENRO NETTO NA SOCIEDADE BRASILEIRA DE CRIMINOLOGIA

Na Sociedade Brasileira de Criminologia realizou hontem, o dr. João Romeiro Netto, longa conferencia sobre a personalidade do saudoso juiz de menores, dr. Mello Mattos, patrono da cadeira que o conhecido advogado criminal occupa nessa Sociedade.

Focalizando com sympathia e emoção a figura veneravel do dr. Mello Mattos, o brilhante causidico dissertou sobre os actos benemeritos, actividade profissional e vida particular do ex-juiz de menores, sendo varias vezes interrompido com enthusiasticas manifestações de apoio por parte da numerosa assistencia.

Finda a conferencia, foi o dr. João Romeiro Netto vivamente cumprimentado por seus ouvintes.

Ultimas Novidades
EM
CASIMIRAS
Preços Camaradas
METRO DE OURO
159, RUA ROSARIO, 159

CONSTITUIÇÃO DOS ESTADOS UNIDOS DO BRASIL

e) os litigios entre nações estrangeiras e a União ou os Estados;

f) os conflictos de jurisdicção entre juizes ou tribunaes federaes, entre estes e os dos Estados, e entre juizes ou tribunaes de Estados differentes, incluidos, nas duas ultimas hypotheses, os do Districto Federal e os dos Territorios;

g) a extradição de criminosos, requisitada por outras nações, e, a homologação de sentenças estrangeiras;

h) o "habeas-corpus", quando fôr paciente, ou coactor, tribunal, funccionario ou autoridade cujos actos estejam sujeitos immediatamente á jurisdicção da Côrte; ou quando se tratar de crime sujeito a essa mesma jurisdicção em unica instancia; e, ainda, se houver perigo de se consummar a violencia antes que outro juiz ou tribunal possa conhecer do pedido;

i) o mandado de segurança contra actos do Presidente da Republica ou de Ministros de Estado;

j) a execução das sentenças, nas causas da sua competencia originaria, com a faculdade de delegar actos do processo a juiz inferior.

2) julgar:

I, as acções rescisorias dos seus acordãos;

II, em recurso ordinario:

a) as causas, inclusive mandados de segurança, decididas por juizes e tribunaes federaes, sem prejuizo do disposto nos arts. 78 e 79;

b) as questões resolvidas pelo Tribunal Superior de Justiça Eleitoral, no caso do art. 83, § 1.;

c) as decisões de ultima ou unica instancia das justiças locaes e as de juizes e tribunaes federaes, denegatorias de "habeas-corpus".

III, em recurso extraordinario, as causas decididas pelas justiças locaes em unica ou ultima instancia:

a) quando a decisão fôr contra literal disposição de tratado ou lei federal, sobre cuja applicação se haja questionado;

b) quando se questionar sobre a vigencia ou a validade de lei federal em face da Constituição, e a decisão do tribunal local negar applicação á lei impugnada;

— 32 —

CONSTITUIÇÃO DOS ESTADOS UNIDOS DO BRASIL

subscreverem, ainda que conjuntamente com o presidente da Republica, ou praticarem por ordem deste.

Art. 62. Os membros da Camara dos Deputados, nomeados ministros de Estado, não perdem o mandato, sendo substituidos, emquanto exercer o cargo, pelos supplentes respectivos.

CAPITULO IV

Do Poder Judiciario

SECÇÃO I

Disposições preliminares

Art. 63. São orgãos do Poder Judiciario:
a) a Côrte Suprema;
b) os juizes e tribunaes federaes;
c) os juizes e tribunaes militares;
d) os juizes e tribunaes eleitoraes.

Art. 64. Salvas as restricções expressas na Constituição, os juizes gozarão das garantias seguintes:

a) vitaliciedade, não podendo perder o cargo senão em virtude de sentença judiciaria, exoneração a pedido, ou aposentadoria, a qual será compulsoria aos 75 annos de edade, ou por motivo de invalidez comprovada, e facultativa em razão de serviços publicos prestados por mais de trinta annos, e definidos em lei.

b) inamovibilidade, salvo remoção a pedido, por promoção aceita, ou pelo voto de dois terços dos juizes effectivos do tribunal superior competente, em virtude de interesse publico;

c) irreductibilidade de vencimentos, os quaes ficam, todavia, sujeitos aos impostos geraes.

Paragrapho unico. A vitaliciedade não se estenderá aos juizes criados por lei federal, com funcções limitadas ao preparo dos processos e á substituição de juizes julgadores.

Art. 65. Os juizes, ainda que em disponibilidade, não pódem exercer qualquer outra funcção publica, sal-

— 29 —

Diario Carioca

Praça Tiradentes n.° 77 || Rio de Janeiro, Quinta-feira, 2 de Agosto de 1934 || Anno VII — Numero 1.845

Dois homens bons a requestavam. A um ella amava. Ao outro era reconhecida porque lhe criara o filho, fruto do peccado... Por qual opar ?

ENTREGUE

a confecção das suas ROUPAS SOB-MEDIDA a artistas de reconhecida competencia.

Procure

"A CAPITAL"

que tem o melhor conjunto no genero

VENDAS A VISTA ou A CREDITO

Avenida, esq. Ouvidor.

O Caso dos Trabalhadores do Nucleo São Bento

A VISITA QUE LHE FARA' HOJE O MINISTRO DO TRABALHO

O sr. Agamemnon Magalhães, ministro do Trabalho visitará, hoje, o Nucleo Colonial de São Bento, que tem estado em fóco, ultimamente, em vista da ruidosa dispensa dos seus trabalhadores.

Acompanham o titular do Trabalho os srs. Odilon Braga, ministro da Agricultura, Salgado Filho, ex-ministro do Trabalho e Hildebrando de Góes.

Essa visita é feita a convite do dr. Alvaro Vianna, engenheiro chefe do Nucleo e Aurino Souto, almoxarife.

E' Critica a Situação do "Ruy Barbosa"

NÃO SE ESPERA SALVAR O MAIOR PAQUETE DO LLOYD BRASILEIRO

LISBOA, 1 (Havas). — Continua bem critica a situação do paquete "Ruy Barbosa", que hontem encalhou ao norte de Leixões.

A agua invadiu quatro porões e a sala das machinas. Toda a tripulação está em terra, á excepção do capitão, dos officiaes e de alguns homens que tomam parte nos trabalhos de salvamento da carga.

Os technicos ainda têm esperanças de salvar o navio, mas, na opinião dos velhos marujos da região, este estaria perdido.

O VELHO AMOR, OU O NOVO? — FELICIDADE OU CARREIRA? — FAMA OU PAZ? FASCINAÇAO DO PROHIBIDO OU UM CASAMENTO FELIZ? — QUAL DESTES V. S. ESCOLHERIA ?...
UMA EXTRAORDINARIA OBRA DE ANGUSTIA E DE CORAGEM DA MULHER !

Fascinação

com PAUL LUKAS e CONSTANCE CUMMINGS

2.ª-FEIRA no REX
O MAIOR E MELHOR CINEMA!

A Visita do Ministro Vicente Ráo ao Tribunal Superior de Justiça Eleitoral

A's 16 1|2 horas de hontem acompanhado do seu assistente militar, capitão Sepulveda, o ministro da Justiça, dr. Vicente Ráo, em companhia do professor Sampaio Doria esteve em visita ao Tribunal Superior de Justiça Eleitoral.

Recebido por todos os juizes, que foram convocados especialmente, o titular da Justiça, se manteve em longa e cordial palestra com todos, cerca de meia hora.

O dr. Vicente Ráo expoz mais uma vez os seus intuitos da pasta politica e em entendimento directo que teve com o ministro Hermenegildo de Barros, presidente do Tribunal Superior de Justiça Eleitoral, reaffirmou a sua confiança na legislação eleitoral vigente, de cujo Codigo fôra o professor Sampaio Doria um dos mais destacados autores.

Ao Saltar de Um Bonde

A joven Eponina Mattos, residente á rua Copacabana n. 152, hontem, ao saltar do bonde n. 100 da linha "Demetrio Ribeiro-Leme", dirigido pelo motorneiro 606, nas proximidades da residencia, perdeu o equilibrio e caiu.

Na quéda a infeliz moça soffreu fractura da base do craneo, sendo soccorrida pela Assistencia e em estado grave internada no Hospital de Prompto Soccorro.

6 NOVOS FOX-TROTS DE BING CROSBY
QUE MELODIA... APIMENTADA

CUPIDO AO LEME

BING "O MARUJO CANTOR"

Uma verdadeira comedia lyrica

Bing Crosby
CAROLE LOMBARD
GEORGE GRACIE
BURNS & ALLEN
ETHEL MERMAN
LEON ERROL

PREÇOS: POLTRONA 4$. BALCÃO 2$.

Segunda-feira no

PATHÉ PALACIO

A Situação Politica

(Continuação da 4ª pagina).

rectores, respectivamente, dos jornaes "Federação" e "Correio do Sul", este ultimo de Bagé, onde exerce larga influencia.

Os dois conhecidos jornalistas vêm reassumir seus postos agora que a campanha eleitoral se apresenta, como devendo ser das mais intensas.

A QUALIFICAÇÃO ELEITORAL NO RIO GRANDE DO SUL

PORTO ALEGRE, 1 (União) — A Federação das Associações Commerciaes e a Associação dos Varejistas abriram suas sédes aos centros de qualificação eleitoral, sem distincção de côr partidaria, afim de cooperar para que seja o maior possivel o numero de eleitores inscriptos.

ENTENDIMENTOS ENTRE AS CORRENTES POLITICAS DE MINAS

BELLO HORIZONTE, 1 (A. B.) — Os jornaes desta manhã dão conta dos entendimentos a que estão processando entre a corrente chefiada pelo sr. Mello Vianna e o interventor Benedicto Valladares. A proposito estiveram reunidos, sob a presidencia do ex-vice-presidente da Republica; numerosos correligionarios seus que ouviram longa e pormenorisada relação da posição tomada pelo interventor federal no actual momento. Embora ainda não se saiba qual tenha sido a resposta do sr. Mello Vianna e seus amigos ás solicitações do interventor federal, acredita-se que nada existe que possa servir de obstaculo intransponivel á um accordo entre essas duas correntes.

As demarches officiosas, encetadas pelo sr. Mario Mattos, delegado do interventor, foram recebidas aqui sem grande curiosidade, pois eram esperados, sabendo-se, como se sabe, que ha muito em palacio recommendava-se aos jornalistas amigos da situação um trato sympathico ao sr. Mello Vianna e aos seus amigos politicos.

Hoje deverá ser conhecida a resposta dos meloviannistas.

ESPERADO EM MINAS O SR. BERNARDES

B. HORIZONTE, 1 (União), — Destacado procer perremista, num encontro casual, esclareceu-nos os motivos por que, á ultima hora, tinha sido alterado o programma das festas de homenagem ao ex-presidente da Republica, dr. Arthur Bernardes, que hontem embarcou em Lisboa, a bordo do "Alcantara", de regresso ao Brasil.

O ex-chefe de Estado tinha a intenção de desembarcar em Santos e visitar em seguida a capital bandeirante, correspondendo, por essa forma, aos appellos de amigos e correligionarios daquelle Estado. No emtanto, o "Alcantara" só chegará ao Rio a 12 do corrente e o ex-presidente, assim, só disporá de 48 horas para alistar-se para as eleições de outubro, pois esse alistamento será encerrado a 14.

A visita a S. Paulo ficará para outras opportunidades, talvez antes de outubro.

O dr. Arthur Bernardes descerá no Rio e depois de curta demora viajará para esta capital.

CLINICA DE VIAS URINARIAS

Dr. Samuel Kanitz

Membro da Sociedade de Urologia da Allemanha, ex-assistente dos professores Lichtemberg Lewin, Joseph de Berlim e Haslinger de Vienna. Especialista: em doenças dos Rins, Bexiga, Prostata, Urethra. Doenças de Senhoras, Diathermia, Ultra Violetas. Consultorio: 7 de Setembro, 42, Sob., das 13 ás 17 horas. Phone: 4-4493.

VOCE AINDA NÃO VIU?!! POIS VA' VÊR O FILM DAS MUSICAS ALUCINANTES QUE VOCE OUVE PELO RADIO!..

VOANDO PARA O RIO

AO PREÇO DE 3$ PARA QUE TODOS POSSAM VÊR SEGUNDA-FEIRA NO BROADWAY

CONSTITUIÇÃO DOS ESTADOS UNIDOS DO BRASIL

vo o magisterio e os casos prévistos da Constituição. A violação deste preceito importa a perda do cargo judiciario e de todas as vantagens correspondentes.

Art. 66. E' vedado ao juiz actividade politico-partidaria.

Art. 67. Compete aos tribunaes:

a) elaborar os seus regimentos internos, organizar as suas secretarias, os seus cartorios e mais serviços auxiliares, e propôr ao Poder Legislativo a criação ou suppressão de empregos e a fixação dos vencimentos respectivos;

b) conceder licença, nos termos da lei, aos membros, aos juizes e serventuarios que lhes são immediatamente subordinados;

c) nomear, substituir e demittir os funccionarios das suas secretarias, dos seus cartorios e serviços auxiliares, observados os preceitos legaes.

Art. 68. E' vedado ao Poder Judiciario conhecer de questões exclusivamente politicas.

Art. 69. Nenhuma percentagem será concedida a magistrado em virtude de cobrança de divida.

Art. 70 A justiça da União e a dos Estados não podem reciprocamente intervir em questões submettidas aos tribunaes e juizes respectivos, nem lhes annullar, alterar ou suspender as decisões, ou ordens, salvo os casos expressos na Constituição.

§ 1.° Os juizes e tribunaes federaes poderão, todavia, deprecar ás justiças locaes competentes as diligencias que se houverem de effectuar fóra da séde do juizo deprecante.

§ 2.° As decisões da justiça federal serão executadas pela autoridade judiciaria que ella designar, ou por officiaes judiciarios privativos. Em todos os casos, a força publica estadual ou federal prestará o auxilio requisitado na fórma da lei.

Art. 71. A incompetencia da justiça federal, ou local, para conhecer do feito, não determinará a nullidade dos actos processuaes probatorios e ordinatorios, desde que a parte não a tenha arguido. Reconhecida a incompetencia, serão os autos remettidos ao juizo competente, onde proseguirá o processo.

— 30 —

CONSTITUIÇÃO DOS ESTADOS UNIDOS DO BRASIL

Art. 72. E' mantida a instituição do jury, com a organização e as attribuições que lhe der a lei.

SECÇAO II

Da Côrte Suprema

Art. 73. A Côrte Suprema, com séde na Capital da Republica e jurisdicção em todo o territorio nacional, compõe-se de onze Ministros.

§ 1.° Sob proposta da Côrte Suprema, póde o numero de Ministros ser elevado por lei até dezeseis, e, em qualquer caso, é irreduzivel.

§ 2.° Tambem, sob proposta da Côrte Suprema, poderá a lei dividil-a em camaras ou turmas, e distribuir entre estas ou aquellas os julgamentos dos feitos, com recurso ou não para o tribunal pleno, respeitado o que dispõe o art. 189.

Art. 74. Os Ministros da Côrte Suprema serão nomeados pelo Presidente da Republica, com approvação do Senado Federal, dentre brasileiros natos de notavel saber juridico e reputação illibada, alistados eleitores, não devendo ter, salvo os magistrados, menos de 35, nem mais de 65 annos de idade.

Art. 75 Nos crimes de responsabilidade, os Ministros da Côrte Suprema serão processados e julgados pelo Tribunal Especial, a que se refere o art. 58.

Art. 76. A' Côrte Suprema compete:

1) processar e julgar originariamente:

a) o Presidente da Republica e os Ministros da Côrte Suprema, nos crimes communs;

b) os Ministros de Estado, o Procurador Geral da Republica, os juizes dos tribunaes federaes e bem assim os das Côrtes de Appellação dos Estados, do Districto Federal e dos Territorios, os Ministros do Tribunal de Contas e os embaixadores e ministros diplomaticos, nos crimes communs e nos de responsabilidades, salvo, quanto aos Ministros de Estado, o disposto no final do § 1° do artigo 61;

c) os juizes federaes e os seus substitutos, nos crimes de responsabilidade;

d) as causas e os conflictos entre a União e os Estados, ou entre estes;

— 31 —

PATHE'

A pedido do publico "Moulin Rouge" continuará no cartaz até Domingo, e só até Domingo. tomem nota